

***RAPORT O STANIE GMINY KIKÓŁ
ZA 2019R.***



SPIS TREŚCI

Wstęp

- 1.Ogólna charakterystyka Gminy - str. 5
 - 1.1. Historia Gminy - str. 6
 - 1.2.Organizacja i działanie Urzędu Gminy w Kikole - str. 7
 - 1.3. Władze Gminy - str. 7
 - 1.4.Rada Gminy - str. 8
 - 1.5.Realizacja uchwał Rady Gminy - str. 11
 - 1.6.Statystyki Urzędu Stanu Cywilnego - str. 11
- 2.Realizacja programów i strategii - str. 12
- 3. Oświata - str. 15
 - 3.1. Przedszkole - str. 15
 - 3.2.Szkoła Podstawowa w Zajeziorku - str. 17
 - 3.3.Szkoła Podstawowa im. Ignacego Antoniego Zboińskiego w Kikole - str. 19
 - 3.4.Szkoła Podstawowa im. Ireny Sendlerowej w Woli - str. 20
 - 3.5.Szkoła Podstawowa w Ciełuchowie - str. 25
- 4. Promocja, kultura, sport i rekreacja - str. 28
 - 4.1. Ośrodek Kultury Gminy Kikół - str. 28
 - 4.2. Gminna Biblioteka Publiczna w Kikole - str. 38
- 5.Wsparcie osób niepełnosprawnych - str. 47
- 6. Demografia i bezrobocie - str. 64
- 7.Budżet Gminy - str. 65
 - 7.1.Dane ogólne o budżecie - str. 65
 - 7.2. Charakterystyka dochodów oraz ich realizacja - str. 66
 - 7.3. Realizacja wydatków - str. 72
 - 7.4. Informacja z realizacji przychodów i rozchodów budżetu - str. 76

- 7.5 Przedsięwzięcia – str. 76
- 7.6. Wydatki finansowane z funduszu sołeckiego - str. 77
- 7.7. Informacja o wyniku finansowym - str. 78
- 8.Mienie komunalne - str. 78
- 9.Działalność Gospodarcza - str. 79
- 10.Rolnictwo - str. 79
- 11.Warunki życia mieszkańców - str.80
- 11.1. Opis aktualnej infrastruktury wodno-kanalizacyjnej znajdującej się na terenie Gm. Kikół – str.81
- 11.2 Opis korzystania z wód - str. 81
- 11.3. Ścieki komunalne - str. 81
- 11.4. Lokalizacja oczyszczalni ścieków – str. 82
- 11.5. Morfologia i hydrografia - str. 82
- 11.6.Charakterystyka ilościowo-jakościowa ścieków zgodnie z założeniami projektowymi oczyszczalni – str. 83
- 11.7. Infrastruktura sieci kanalizacyjnej wraz z przepompowniami - str. 84
- 11.8. Opis aktualnej infrastruktury wodociągowej znajdującej się na terenie Gm. Kikół - str. 85
- 11.9. Zaopatrzenie ludności w wodę, eksploatacja sieci wodociągowej , oczyszczalni i sieci kanalizacyjnej wraz z przepompowniami - str. 91
- 11.10 Przydomowe oczyszczalnie ścieków na terenie gm. Kikół - str. 92
- 11.11 Utylizacja azbestu z terenu Gminy Kikół w 2019r. - str. 92
- 11.12 Infrastruktura drogowa na terenie gm. Kikół - str. 92
- 11.13.Gospodarka odpadami stałymi - str. 92
- 12.Pomoc społeczna - str. 93
- 13.Bezpieczeństwo mieszkańców Gminy - str. 98
- 13.1.Ochotnicze Straże Pożarne Gminy Kikół - str. 98
- 14. Ochrona zdrowia - str. 100
- 15.Turystyka i zabytki - str. 100

16. Pomoc publiczna - str. 104

16.1. Pomoc publiczna dla przedsiębiorców - str. 104

16.2. Pomoc publiczna dla rolników - str. 104

17. Charakterystyka realizacji przedsięwzięć inwestycyjnych - str. 104

WSTĘP

Raport o stanie gminy został przygotowany zgodnie z art.28 aa ust. 1 ustawy z dnia 8 marca 1990r. o samorządzie gminnym. Przygotowuje go organ wykonawczy i przedstawia go Radzie Gminy w celu debaty nad raportem i przeprowadzeniem głosowania nad udzieleniem Wójtowi wotum zaufania.

Informacje zawarte w raporcie posłużą mieszkańcom Gminy Kikół do zwiększenia wiedzy na temat funkcjonowania samorządu gminnego, a także staną się podstawą do prowadzenia dialogu na temat przyszłości Gminy. W opracowaniu przedstawia się obiektywne i wiarygodne, w pełni potwierdzone informacje.

Raport został opracowany przy współudziale pracowników Urzędu Gminy i jednostek mu podległych.

Wójt Gminy Kikół

Józef Predenkiewicz

Gmina Kikół jest gminą wiejską położoną w południowo-wschodniej części województwa kujawsko-pomorskiego, w północnej części powiatu lipnowskiego na Pojezierzu Dobrzyńskim.

Gmina Kikół graniczy :

- od strony wschodnio - południowej z gminami Lipno i Chrostkowo,
- od strony północno - zachodniej z gminami Czernikowo i Zbójno.

Rys.1. Gmina Kikół na tle województwa kujawsko-pomorskiego i powiatu lipnowskiego

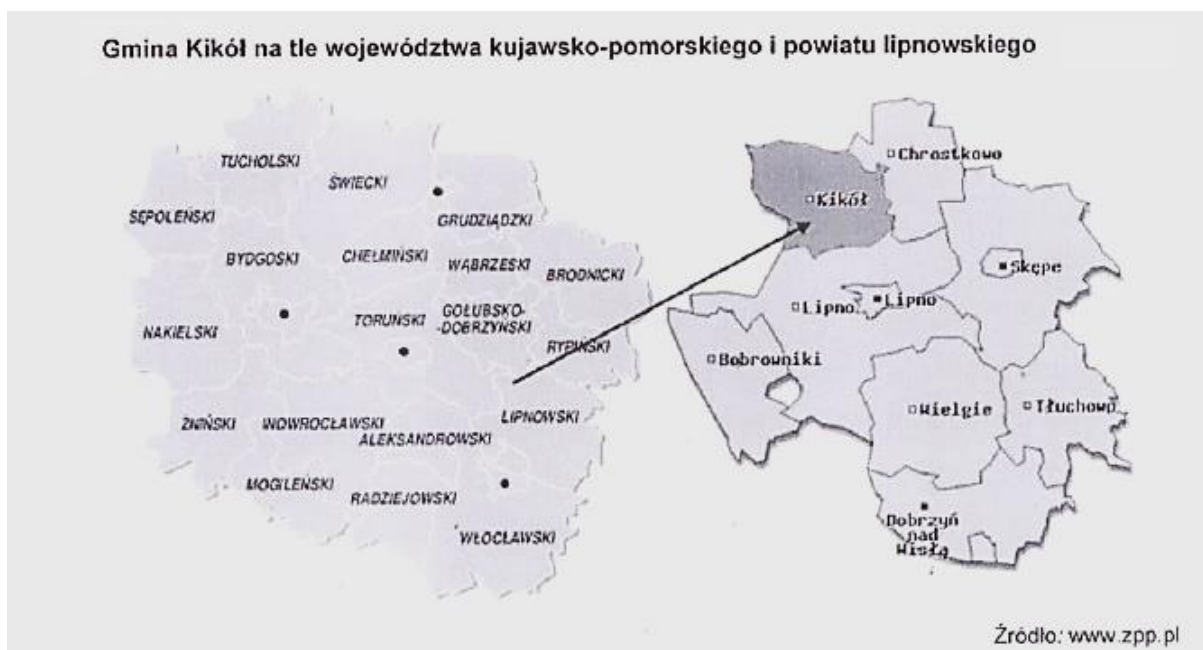

Administracyjnie gmina jest podzielona na 19 sołectw: Cieluchowo, Dąbrówka, Grodzień, Hornówek, Janowo, Jarczechowo, Kikół, Kikół Wieś, Kołat Rybniki, Konotopie, Lubin, Moszczonne, Sumin, Trutowo, Walentowo, Wola, Wolęcín, Zajeziórze, Wymyślin. Ogólna powierzchnia Gminy wynosi 9 820 ha.

Charakter gminy jest typowo rolniczy, gdyż ponad 80% jej powierzchni stanowią użytki rolne. Na terenie gminy znajduje się jezioro Kikolskie, które jest jedną z większych atrakcji turystycznych w gminie.

Odwiedzając gminę warto zobaczyć kościół pw. św. Wojciecha w Kikole i zespół pałacowy w Kikole. Przez gminę przechodzi także samochodowy szlak turystyczny. Na terenie gminy znajduje się wiele lokalnych sklepów, apteki, NZOZ i stacje benzynowe.

Gmina obejmującej obszar 30 miejscowości wiejskich, które zamieszkuje **7203** osób (stan na 31.12.2019 r. wg danych USC w Kikole, łącznie z pobytem czasowym).

Herb gminy Kikół nawiązuje do herbu Ogończyk, którym posługiwała się rodzina Zboińskich, posiadająca ziemię na obszarze obecnej gminy. Flaga składa się z trzech pionowych, jednakowej

szerokości słupów: białego, czerwonego i żółtego. Pośrodku płata na słupie czerwonym umieszczone jest godło z herbu gminy Kikół.

Rys. 2. Herb i flaga



1.1.Historia Gminy

Historia Kikoła sięga okresu wczesnopiastowskiego i jest nierozdzielnie związana z dziejami Ziemi Dobrzyńskiej. Na terenach tego jednego z najstarszych słowiańskich regionów odnajdywano liczne ślady dawnego osadnictwa pradziejowego: cmentarze czy pozostałości grodzisk. Etymologia nazwy „Kikół” jest trudna do wyjaśnienia. Po raz pierwszy pojawiła się w dokumencie Konrada Mazowieckiego z 2 lipca 1236 r. ¹.

W okresie międzywojennym powstał urząd gminy z wójtem na czele. Wójt realizował postanowienia gminnej rady. Podobnie jak dziś organy samorządowe planowały dochody oraz wydatki z kasy gminnej. Troszczono się o dobry stan dróg, mostów, budowę i remonty budynków użyteczności publicznej, a także o utrzymanie szkół. W tym czasie wójtami byli Józef Majewski i Jan Burczyński. ²

W latach 1955 – 1972 r. funkcjonowały gromady zamiast gmin. Z dniem 1 stycznia 1973 r. przywrócono gminę Kikół, która od 1 stycznia 1999 r. stanowi 10% powierzchni reaktywowanego powiatu lipnowskiego w nowo utworzonym województwie kujawsko-pomorskim.

1.2.Organizacja i działanie Urzędu Gminy w Kikole

¹M. Blachowska, K. Kuczkowski, *Kikół i okolice na tle dziejów ziemi dobrzyńskiej*, Wyd. „Verbum”, Rypin – Kikół 1998, s. 47.

²M. Blachowska, K. Kuczkowski, *Kikół i okolice na tle dziejów ziemi dobrzyńskiej*, Wyd. „Verbum”, Rypin – Kikół 1998, s. 53.

Siedziba Urzędu Gminy mieści się przy Placu Kościuszki 7 w Kikole. Godziny urzędowania: 7:15 – 15:15 od poniedziałku do piątku. Budynek przeznaczony na cele administracji publicznej zajmuje powierzchnię 589,8 m², jest dwukondygnacyjny, częściowo podpiwniczony. Bryła budynku ma kształt litery „L” i jest podzielona na dwie części niższą i wyższą. Wewnątrz budynku znajdują się pomieszczenia biurowe, gospodarcze, magazynowe, techniczne, sanitarne, ciąg komunikacji i archiwum.

Fot. 1. Siedziba Urzędu Gminy w Kikole

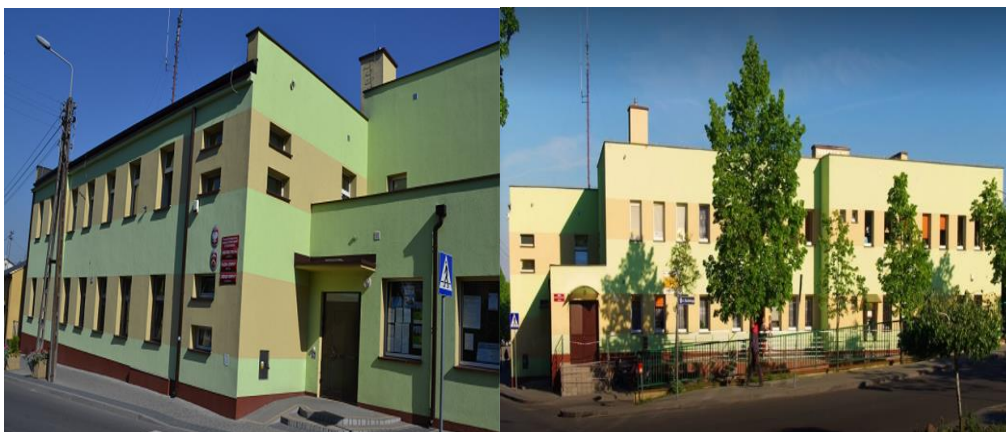

Urząd Gminy w Kikole stanowi jednostkę organizacyjną Gminy Kikół zapewniającą obsługę administracyjną, organizacyjną, techniczną i merytoryczną funkcjonowania organów gminy Kikół. Funkcjonowanie urzędu finansowane jest z budżetu gminy.

Do zakresu działania urzędu należy zapewnienie warunków należytego wykonywania obowiązków spoczywających na gminie jako:

- 1) zadań własnych, do których należy dbałość o porządek publiczny, oświatę, kulturę, infrastrukturę, pomoc społeczną, ochronę środowiska;
- 2) zadań zleconych przez administrację rządową – dotyczących spraw obywatelskich, stanu cywilnego, wyborów, obronności i pomocy społecznej.

Urząd wykonuje swoje zadania, które są określone w art. 7 ustawy o samorządzie gminnym z dnia 8 marca 1990 r. Działa według następujących zasad: praworządności, służebności wobec społeczności lokalnej, racjonalnego gospodarowania mieniem publicznym, terminowości i celowości.

1.3. Władze gminy

Wójt jest organem wykonawczym gminy, którego kadencja trwa 5 lat. Wójt wykonuje uchwały Rady Gminy i zadania określone przepisami prawa. Do zadań Wójta należy w szczególności: opracowanie strategii, programów rozwoju, gospodarowania mieniem komunalnym, wykonanie budżetu. Funkcję Wójta sprawuje Józef Ryszard Predenkiewicz.

Urząd Gminy wykonuje zadania mające na celu realizację spoczywających na gminie zadań własnych, zadań zleconych, zadań wykonywanych na podstawie porozumienia z organami administracji

rządowej (zadań powierzonych), zadań publicznych powierzonych gminie w drodze porozumienia międzygminnego.

Kierownikiem urzędu jest Wójt, który kieruje pracą urzędu z pomocą:

- Zastępcy Wójta / Sekretarza Gminy – Małgorzaty Baranowskiej,
- Skarbnik Gminy – Wioletty Frej,
- Zastępcy Skarbnika Gminy – Krzysztofa Kozłowskiego
- Kierownika Referatu Infrastruktury – Artur Redmerskiego
- Zastępcy Kierownika Urzędu Stanu Cywilnego – Barbary Wojciechowskiej

Strukturę organizacyjną urzędu tworzą: stanowiska kierownicze, referat organizacyjny, referat infrastruktury, referat finansowy i samodzielne stanowiska pracy.

Na dzień 31 grudnia 2019 r. w Urzędzie Gminy zatrudnionych było 56 osób w tym:

–39 osób zatrudnionych na stałe na stanowiskach: Zastępcy Wójta - Sekretarza Gminy, Skarbnika Gminy, Zastępcy Kierownika USC, głównego księgowego, inspektora, referenta, młodszego referenta, informatyka, sekretarki, kasjera, specjalisty, robotnika gospodarczego, konserwatora, kierowcy, sprzątaczkę, pomocy administracyjnej;

– 17 osób zatrudnionych w ramach robót publicznych, prac interwencyjnych i zobowiązań po odbyciu stażu pracy zgodnie z zawartymi umowami z PUP w Lipnie.

1.4.Rada Gminy

Rada Gminy jest organem stanowiącym i kontrolnym, do którego właściwości należą wszystkie sprawy pozostające w zakresie działania gminy, o ile ustawy nie stanowią inaczej.

Rada Gminy obraduje na sesjach zwoływanych przez Przewodniczącego Rady, który termin sesji, jej miejsce i porządek obrad podaje do wiadomości mieszkańców w Biuletynie Informacji Publicznych oraz w sposób zwyczajowo przyjęty.

Zgodnie z art. 17 ust. 1 ustawy z dnia 8 marca 1990 r. o samorządzie gminnym (Dz. U. z 2020r. poz. 713) w skład rady wchodzi radni w liczbie piętnastu. Kadencja rady gminy trwa 5 lat.

Skład Rady Gminy Kikół w kadencji 2018 – 2023

Imię i nazwisko	Okręg wyborczy	Funkcja
Krzysztof Kuczowski	Kikół ulice: Boczna, Brzozowa, Dożynkowa, Lipowa, Ogrodowa, Piaskowa, Pogodna, Rzemieślnicza, Sosnowa, Spokojna,	Przewodniczący Komisji Samorządu, Oświaty i Spraw P. Poż.,

	Zboińskiego (nr nieparzyste), Zjazdowa, Żłota Górka	Członek Komisji Ładu i Porządku, Zdrowia i Ochrony Środowiska
Michał Osiński	Kikół ulice: Janusza z Kikoła, Słoneczna, Wschodnia, Zboińskiego (nr parzyste)	Zastępca Przewodniczącego Komisji Samorządu, Oświaty i Spraw P. Poż., Członek Komisji Ładu i Porządku, Zdrowia i Ochrony Środowiska
Rafał Baranowski	Kikół ulice: Kasztelańska, Nowa, Plac Kościuszki, Prusa, Radosna, Spółdzielcza, Strumykowa, Targowa, Wesoła	Przewodniczący Komisji Skarg, wniosków i petycji, Członek Komisji Rewizyjnej, Członek Komisji Samorządu, Oświaty i Spraw P. Poż.
Krzysztof Baranowski	Kikół ulice: Akacjowa, H. Orszta, Krótka, Leśna, Miodowa, Rypińska, Sienkiewicza, Stary Rynek, Świętojańska	Przewodniczący Komisji Ładu i Porządku, Zdrowia i Ochrony Środowiska, Członek Komisji Rewizyjnej, Członek Komisji Skarg, wniosków i petycji
Agnieszka Kocińska	Kikół ulice: Cichy Zaulek, Łąkowa, Nadbrzeżna, Polna, Szosa Toruńska, Toruńska	Wiceprzewodniczący Rady Gminy Kikół, Członek Komisji Samorządu, Oświaty i Spraw P. Poż.
Stanisław Pipczyński	Sołectwa: Cieluchowo, Janowo	Zastępca Przewodniczącego Komisji Ładu i Porządku, Zdrowia i Ochrony Środowiska
Andrzej Spytek	Sołectwa: Grodzień, Wolęcín	Przewodniczący Komisji Rolnictwa, Rozwoju Gospodarczego, Budżetu i Finansów, Członek Komisji Skarg, wniosków i petycji
Stanisław Będlin	Sołectwa: Kołat – Rybniki, Moszczonne	Zastępca Przewodniczącego Komisji Rolnictwa,

		Rozwoju Gospodarczego, Budżetu i Finansów, Członek Komisji Ładu i Porządku, Zdrowia i Ochrony Środowiska
Paweł Żuchowski	Sołectwa: Dąbrówka, Zajeziórze	Wiceprzewodniczący Rady Gminy Kikół, Członek Komisji Samorządu, Oświaty i Spraw P. Poż., Członek Komisji Rolnictwa, Rozwoju Gospodarczego, Budżetu i Finansów
Renata Gołębiowska	Sołectwa: Hornówek, Walentowo	Członek Komisji Rolnictwa, Rozwoju Gospodarczego, Budżetu i Finansów, Członek Komisji Samorządu, Oświaty i Spraw P. Poż.
Bożena Rakowska	Sołectwo Sumin	Zastępca Przewodniczącego Komisji Rewizyjnej, Członek Komisji Rolnictwa, Rozwoju Gospodarczego, Budżetu i Finansów
Jarosław Kaźmierkiewicz	Sołectwa: Trutowo, Wymyślin	Członek Komisji Rewizyjnej, Członek Komisji Rolnictwa, Rozwoju Gospodarczego, Budżetu i Finansów
Jan Marciniak	Sołectwo Wola	Przewodniczący Komisji Rewizyjnej, Członek Komisji Rolnictwa, Rozwoju Gospodarczego, Budżetu i Finansów
Paweł Bocianowski	Sołectwa: Jarczechowo, Konotopie, Kikół Wieś	Zastępca Przewodniczącego Komisji Skarg, wniosków i petycji
Jacek Sadowski	Sołectwo Lubin	Przewodniczący Rady

		Gminy Kikół, Członek Komisji Rolnictwa, Rozwoju Gospodarczego, Budżetu i Finansów
--	--	---

1.5.Realizacja Uchwał Rady Gminy

Rada Gminy Kikół w 2019 roku podczas 11 sesji podjęła 60 uchwał. Zgodnie z art. 90 ustawy o samorządzie gminnym wszystkie te uchwały zostały przedłożone Wojewodzie Kujawsko – Pomorskiemu, natomiast uchwały budżetowa, uchwała w sprawie absolutorium oraz wszystkie inne uchwały objęte zakresem nadzoru zostały przekazane do Regionalnej Izby Obrachunkowej. Wszystkie uchwały zostały udostępnione do publicznego wglądu w Biuletynie Informacji Publicznej Urzędu Gminy Kikół, w Dzienniku Urzędowym Województwa Kujawsko – Pomorskiego opublikowanych zostało 17 uchwał.

1.6.Statystyki Urzędu Stanu Cywilnego w Kikole

Sporządzone akty urodzenia w tym:	
- dzieci urodzone za granicą (transkrypcje)	2
- dzieci urodzone na terenie Gminy Kikół	72
Sporządzone akty małżeństwa w tym:	
- konkordatowe (śluby kościelne)	33
- cywilne	10
- zagraniczne (transkrypcje)	2
Sporządzone akty zgonu w tym:	
- na terenie Gminy Kikół	26
- zgon za granicą (transkrypcja)	1
Ilość par małżeńskich odznaczonych medalami za długoletnie pożycie małżeńskie	9
Zapewnienia o braku okoliczności wyłączających zawarcie małżeństwa w tym:	
- ślub cywilny	10
- ślub konkordatowy	20
Wydano łącznie 643 odpisy aktów stanu cywilnego w tym:	
- odpisów skróconych	565
- odpisów pełnych	32
odpisów wielojęzycznych	46

2.Realizacja programów i strategii

Plan gospodarki niskoemisyjnej dla Gminy Kikół.

Uchwałą Nr XXVII/139/2017 Rady Gminy Kikół przyjęto Plan gospodarki niskoemisyjnej dla Gminy Kikół. Plan ten jest dokumentem strategicznym dla gminy, mającym wpływ na lokalną gospodarkę ekologiczną i energetyczną.

Zgodnie z przyjętym planem Gmina Kikół zrealizowała zadanie pn.: „Termomodernizacja budynków użyteczności publicznej na terenie Gminy Kikół” w ramach Regionalnego Programu Operacyjnego Województwa Kujawsko- Pomorskiego na lata 2014-2020, Oś Priorytetowa 3. Efektywność energetyczna i gospodarka niskoemisyjna w regionie, Działanie 3.3 Efektywność energetyczna w sektorze publicznym i mieszkaniowym. Przedmiotem projektu była termomodernizacja budynku Szkoły Podstawowej im. Ignacego Antoniego Zboińskiego w Kikole. Głównym celem projektu było ograniczenie emisji szkodliwych gazów i pyłów występujących przy produkcji energii cieplnej oraz wzrost efektywności energetycznej.

Program opieki nad zwierzętami bezdomnymi oraz zapobiegania bezdomności zwierząt na terenie Gminy Kikół w roku 2019

Program został przyjęty uchwałą Rady Gminy Kikół nr VI/29/2019 z dnia 15 marca 2019 r. Zakładał realizację zadań związanych z opieką nad zwierzętami na łączną kwotę 18 700,00 zł. Zgodnie z uchwalonym Programem w ciągu 2019 roku zapewniono opiekę w schronisku 7 zwierzętom bezdomnym, koszt wyniósł 20.866,47 zł. W okresie obowiązywania Programu podjęto ok. 10 interwencji w związku ze zgłoszeniami mieszkańców dotyczącymi bezdomności zwierząt bądź naruszania przepisów ustawy o ochronie zwierząt przez właścicieli zwierząt domowych. W związku z podjętymi interwencjami część psów trafiła do tymczasowego przytuliska w Lubinie i została oddana do adopcji, a właścicieli zwierząt utrzymywanych w nieprawidłowych warunkach pouczono o obowiązkach wynikających z ustawy o ochronie zwierząt, warunki bytowania zwierząt uległy poprawie.

Ponadto na koszt gminy została zakupiona karma dla zwierząt przebywających w tymczasowym przytulisku na łączną kwotę 767,92 zł oraz wykonane zostały zadaszenia co opiewało na kwotę 924,96 zł. Również na koszt gminy zapewniono pomoc zwierzętom rannym w wypadkach drogowych oraz pomoc weterynaryjną dla bezdomnych psów. Koszt pomocy wyniósł 1 878,00 zł. Została zutylizowana martwa dzika zwierzyna, koszt utylizacji wyniósł 1.080,00 zł.

Całkowita kwota wydatków związanych z realizacją programu w roku 2019 wyniosła 25.517,35zł.

W ubiegłym roku Gmina Kikół miała podpisaną umowę odnośnie wyłapywania/ odławiania bezdomnych zwierząt z firmą: Przedsiębiorstwem Handlowo Usługowym „DANIEL” Artur

Zielaskowski z siedzibą w Węgrowie 4, 86-300 Grudziądz. Gmina Kikół miała również podpisaną umowę odnośnie doraźnych zleceń zapewniania opieki bezdomnym zwierzętom z Przychodnią Weterynaryjną z siedzibą w Kikole przy ulicy Targowej 26, 87 – 620 Kikół.

Gminny Program Profilaktyki i Rozwiązywania Problemów Alkoholowych na rok 2019

Gminny Program Profilaktyki i Rozwiązywania Problemów Alkoholowych na rok 2019 stanowi podstawę do praktycznej realizacji zadań wynikających z ustawy z dnia 26 października 1982 r. o wychowaniu w trzeźwości i przeciwdziałaniu alkoholizmowi (t. j. Dz. U. z 2019 r. poz. 2277), określa też strategię w zakresie profilaktyki oraz minimalizacji szkód społecznych, indywidualnych będących skutkiem spożywania alkoholu.

Uchwałą Nr XXXVIII/199/2017 Rady Gminy Kikół z dnia 29 grudnia 2017r. wyznaczono cele powiązane ze Strategią Rozwiązywania Problemów Społecznych Gminy Kikół na lata 2014-2020.

W ramach Programu realizowane były następujące cele Strategii:

1. Dobry stan zdrowia mieszkańców:

a) promocja zdrowia i profilaktyka-w ramach tych działań były organizowane happeningi, konkursy, spotkania;

b) profilaktyka i rozwiązywanie problemów uzależnień – utworzono punkt konsultacyjny dla uzależnionych i ich rodzin, organizowano pogadanki profilaktyczne;

2. Bogata oferta kulturalna, sportowa i rekreacyjna :

a) propagowanie modelu aktywnego spędzania czasu wolnego-poprzez organizowanie biegów, konkursów, meczów oraz rajdów rowerowych;

3. Wysokie poczucie bezpieczeństwa mieszkańców:

a) przeciwdziałanie zagrożeniom i patologiom społecznym –ograniczono ilość punktów sprzedaży alkoholu, organizowano pogadanki motywujące do podjęcia pracy oraz organizowano wyjazdy mające na celu pokazanie jak można spędzać zdrowo czas wolny z dala od używek i alkoholu

4. Społeczeństwo obywatelskie :

a) wspieranie działalności organizacji pozarządowych- organizowanie pogadanek, wyjazdów oraz zawodów sportowych mających na celu wspieranie zdrowego trybu życia.

Cel strategiczny Programu, jakim w 2019 roku było ograniczenie na terenie Gminy Kikół występowania negatywnych zjawisk będących konsekwencją nadużywania alkoholu został osiągnięty m. in. poprzez: prowadzenie punktu konsultacyjnego dla osób uzależnionych i ich rodzin, zapewnianie pomocy w uzyskaniu adresów placówek gdzie mogą otrzymać fachową pomoc, pomoc

w rejestrowaniu i dowozie osób uzależnionych do placówek leczenia uzależnień, objęcie opieką psychologiczną po powrocie z leczenia w ramach przyjęć raz w tygodniu w utworzonym punkcie.

W 2019 r udzielono 72 porad dot. uzależnienia od alkoholu i narkotyków, współuzależnienia, problemów rodzinnych, przemocy domowej, depresji oraz zaburzeń psychicznych.

Dobrowolnie leczenie podjęło 12 osób, które kontynuują terapię w punkcie konsultacji psychologicznych, 8 osób wyraziło zgodę i odbyło odwyk na oddziale Terapii i Uzależnień w Radziejowie i Czerniewicach.

W ramach realizacji gminnego programu profilaktyki i rozwiązywania problemów alkoholowych

- odbyły się spektakle profilaktyczne dla dzieci i młodzieży z gimnazjum,
- zakupiono nagrody dla uczestników festynów sportowych w ramach programu „Trzymaj formę”, „Zachowaj trzeźwy umysł”,
- zakupiono nagrody dla uczestników biegu kikolskiego i rajdu rowerowego,
- zakupiono artykuły do przygotowania i nagrody dla uczestników konkursów szkolnych dla szkół z terenu gminy Kikół realizujących w/w programy,
- zakupiono puchary i nagrody na rozgrywki Kikolskiej Ligii Orlika,
- zakupiono nagrody na gminny turniej warcabowy,
- zakupiono pakiet materiałów (plakatów, ulotek) do wdrażania programów profilaktycznych „Postaw na rodzinę” „Zachowaj trzeźwy umysł” „Przeciw Pijanym Kierowcom” i „Trzymaj formę”,
- finansowano organizowane rozgrywki w piłkę nożną drużyn piłkarskich dzieci w wieku 7- 14 lat,
- zakupiono książki jako nagrody pocieszenia dla uczestników Dnia Rodziny,
- finansowano wyjazd na seminarium profilaktyki uzależnień dla mieszkańców gminy,
- współfinansowano spotkania noworoczne dla społeczeństwa wsi Moszczonno i Lubin,
- organizowano spotkania i pogadanki dla młodzieży z terenu gminy,
- współfinansowano spotkanie wielkanocne i opłatkowe dla mieszkańców gminy Kikół,
- współfinansowano półkolonie letnie dla dzieci ze szkół gminy Kikół, gdzie pracownik PSSE przeprowadził pogadanki z dziećmi na temat uzależnień w ramach akcji „Bezpieczne Wakacje”.

W ramach realizacji Gminnego Programu Profilaktyki i Rozwiązywania Problemów Alkoholowych Gminna Komisja Rozwiązywania Problemów Alkoholowych współpracowała z Zespołem Interdyscyplinarnym, Gminnym Ośrodkiem Pomocy Społecznej, Kuratorami, Asystentem Rodzinnym, Państwowym Powiatowym Inspektoratem Sanitarnym w Lipnie, Policją i OSP w Kikole .

3. Oświata

Na terenie Gminy Kikół funkcjonują następujące placówki publiczne: Przedszkole Publiczne „Kraina Bajek” w Kikole, Szkoła Podstawowa w Cieluchowie, Szkoła Podstawowa im. Ireny Sendlerowej w Woli, Szkoła Podstawowa im. Ignacego Antoniego Zboińskiego w Kikole, Szkoła Podstawowa w Zajeziorku.

3.1. Przedszkole

Przedszkole Publiczne w Kikole powstało w 1958r., od 2018r. nosi ono nazwę Kraina Bajek. Przedszkole ma swoją siedzibę w budynku mieszkalno – oświatowym. Właścicielami obiektu są Urząd Gminy w Kikole oraz trzy rodziny prywatne. Powierzchnia użytkowa - 583,6 metrów kwadratowych. Jest to budynek piętrowy podpiwniczony. Na parterze budynku mieszczą się pomieszczenia przedszkola tj:

- sale lekcyjne – powierzchnia 121 metrów kwadratowych,
- pozostałe pomieszczenia (kuchnia, toalety, korytarze, gabinet dyrektora) – powierzchnia 150 metrów kwadratowych.

Do realizacji celów statutowych przedszkole posiada 3 sale dziennego pobytu dzieci, kuchnię, pomieszczenia administracyjno- gospodarcze. Na terenie przedszkola znajduje się również plac zabaw wyposażony w zabawki i urządzenia dostosowane do wieku i potrzeb dzieci oraz spełniające wymogi bezpieczeństwa.

Do przedszkola uczęszczają dzieci w wieku od 2,5 do 6 lat. Praca opiekuńczo – wychowawcza dydaktyczna w przedszkolu prowadzona jest w oparciu o obowiązującą podstawę programową wychowania przedszkolnego, zgodnie z przyjętymi programami wychowania przedszkolnego dla poszczególnych oddziałów.

W przedszkolu organizowane są zajęcia dydaktyczne oraz zajęcia dodatkowe z logopedii, religii, języka angielskiego, rytmiki oraz z gimnastyki artystycznej.

Przedszkole udziela i organizuje pomoc psychologiczno – pedagogiczną. Pomoc udzielana jest wychowankom przedszkola i ich rodzicom. Pomoc psychologiczno – pedagogiczna udzielana wychowankowi polega na rozpoznawaniu i zaspokajaniu indywidualnych potrzeb rozwojowych i edukacyjnych oraz rozpoznawaniu indywidualnych możliwości psychofizycznych dziecka wynikających w szczególności z niepełnosprawności, niedostosowania społecznego lub zagrożenia niedostosowaniem.

Jedno dziecko posiada orzeczenie o niepełnosprawności intelektualnej.

Do przedszkola dowożonych jest 9 dzieci.

Z wyżywienia korzysta 75 dzieci.

Kadra przedszkola:

nauczyciele dyplomowani - 1,12 etatu

nauczyciele mianowani – 3,12 etaty

nauczyciele kontraktowi – 2 etaty

obsługa:

pracownik administracyjny – 1 etat

obsługa - 3,75 etatu

Do przedszkola w roku szkolnym 2019/2020 uczęszcza **75 dzieci**;

rocznik 2012 – 1 dziecko

rocznik 2013 - 24 dzieci

rocznik 2014 - 17 dzieci

rocznik 2015 - 22 dzieci

rocznik 2016 - 10 dzieci

rocznik 2017 - 1dziecko

Działania przedszkola zapewniają dzieciom bezpieczeństwo. Zasady postępowania w przedszkolu kształtują postawę odpowiedzialności za działania własne i podejmowane w grupie, eliminują zagrożenia i wzmacniają właściwe zachowania. Dzieci w przedszkolu czują się bezpiecznie i wiedzą jakich zachowań się od nich oczekuje. Działania wychowawcze przedszkola są monitorowane i w razie potrzeb modyfikowane. Relacje między wszystkimi członkami społeczności przedszkolnej są oparte na wzajemnym szacunku i zaufaniu.

W przedszkolu wspólnie z rodzicami analizuje się podejmowane działania wychowawcze, w tym mające na celu eliminowanie zagrożeń oraz wzmacnianie właściwych zachowań. Ocenia się ich skuteczność oraz w razie potrzeb modyfikuje.

Przedszkole dba o kształtowanie pozytywnego wizerunku w środowisku. Naszym priorytetem jest aby przedszkole postrzegane było jako instytucja godna zaufania i wychodząca naprzeciw potrzebom środowiska, rodziców i dzieci.

Współdziałamy z wieloma instytucjami :

- Poradnia Psychologiczno-Pedagogiczna,
- Państwowa Straż Pożarna ,
- Policja,
- Biblioteka
- Gminny Ośrodek Kultury,
- Środowiskowy Dom Samopomocy „Koniczynka”.

Współpracujemy z rodzicami, organizujemy imprezy kulturalno-oświatowe na terenie przedszkola oraz w szerszym środowisku.

Przedszkole bierze udział w licznych przeglądach i konkursach: turniej gry w warcaby, Narodowe czytanie -bajki dla dzieci czytają znane osoby z naszego środowiska, Szkoła pamięta akcja Ministerstwa Edukacji Narodowej, I Gminny Przegląd piosenki i pieśni patriotycznej „Pieśni dla

Niepodległej”(pierwsze miejsce w kategorii przedszkole), Konkurs plastyczny „11 Listopada Wolność w Bieli i Czerwieni”. Udział w akcji Państwowej Inspekcji Sanitarnej „Jak dbać o zdrowie, ekologia”. Coroczny konkurs recytatorski związany z nadaniem imienia „W krainie bajek”.

Organizujemy spotkania z ciekawymi ludźmi;

- Spotkanie z policjantami
- Spotkanie z lipnowskim WOPR- em
- Spotkanie ze strażakami

Przedszkole podejmuje działania w celu rozwijania i kształtowania postaw społecznych;

- Uczestniczymy w obchodach świąt państwowych ,Gminnych Obchodach Święta Niepodległości.
- Bierzymy udział w akcjach charytatywnych;
- Zbieraniem nakrętek wspieramy WOŚP, zbieramy karmę dla zwierząt.

Poprzez udział dzieci w konkursach nie tylko wychodzimy naprzeciw potrzebom środowiska lokalnego ale również stwarzamy możliwość prezentowania efektów pracy placówki i umiejętności wychowanków, w tym szczególnych predyspozycji i przejawów talentów najmłodszych mieszkańców.

Dzięki upowszechnianiu pracy przedszkola jesteśmy wszędzie rozpoznawalni i uważamy, że w znacznym stopniu przyczyniamy się do promowania wartości i znaczenia wychowania przedszkolnego.

Nasze przedszkole dołączyło do grona placówek, które mają nadane imię, logo przedszkola oraz sztandar. Wybór imienia Kraina Bajek jest bardzo znaczący, gdyż bajka ma niecodzienny wpływ na rozwój dzieci w wieku przedszkolnym. Dążymy do tego, by dzieciństwo spędzone w naszym przedszkolu było bajkowe i z wielką przyjemnością wspominali je w dorosłym życiu.

3.2.Szkoła Podstawowa w Zajeździe.

Szkoła Podstawowa w Zajeździe jest szkołą publiczną prowadzoną przez inną jednostkę niż JST – Stowarzyszenie Na Rzecz Pełnego Rozwoju Dzieci i Młodzieży. Początki działalności naszej placówki to 01.03.2009 r. i od tego momentu następuje progres. Warto zaznaczyć, iż w chwili zakładania szkoły mieliśmy 42 uczniów, na dzień dzisiejszy placówka liczy 100 dzieci. Przez ten okres nastąpił znaczny postęp i rozwój w bazie szkoły. Budynki zostały gruntownie zmodernizowane, wymieniono poszycie dachowe, stolarkę okienną, drzwiową. Przeprowadzono liczne remonty wewnątrz budynków, mające na celu poprawę warunków i bezpieczeństwo pracy. Teren szkoły został ogrodzony, wyposażony został plac zabaw, powstało boisko wielofunkcyjne. Zmieniły się znacznie warunki pracy i edukacji, w każdej sali lekcyjnej znajduje się dostęp do internetu , tablica interaktywna lub telewizor multimedialny, liczne pomoce edukacyjne. Szkoła posiada wewnętrzną sieć. Każdy uczeń posiada swoją szafkę na odzież oraz szafkę na przybory szkolne. Sale są widne, estetyczne, przyjazne dla ucznia.

W szkole funkcjonują dwa oddziały przedszkolne oraz klasy I – VIII. Do placówki uczęszczają dzieci z gmin: Kikół, Czernikowo, Zbójno, Chrostkowo. Wszystkie dzieci staraniem organu prowadzącego dowożone są do szkoły trzema busami. Szkoła osiąga wysokie wyniki z egzaminów zewnętrznych w skali gminy, powiatu oraz województwa. Średnie uzyskiwane wyniki są często wyższe od wojewódzkich i krajowych. Nasi podopieczni zdobywają wysokie miejsca w konkursach, zawodach na szczeblu gminnym, powiatowym, regionalnym, wojewódzkim, ogólnopolskim. Nasza szkoła oferuje liczne zajęcia dodatkowe, rozwijające, wyrównawcze. Jest organizatorem wycieczek, warsztatów edukacyjnych, profilaktycznych.

W omawianym okresie dokonano kolejnych inwestycji:

- zakupiono busa szkolnego- 11.500 zł;
- zmodernizowano łącznik między budynkami szkoły- poprzez położenie kostki brukowej- 20 000- wspólna inwestycja z Urzędem Gminy w Kikole;
- zorganizowano darmowe wycieczki dla uczniów – 13 500 zł;
- dofinansowano studia podyplomowe dla nauczycieli na kwotę 39 000 zł;
- zorganizowano szkolenia dla nauczycieli- 25 000 zł;
- zorganizowano zajęcia dodatkowe dla uczniów i rodziców: warsztatu, porady, konsultacje, zajęcia interdyscyplinarne- 75 000 zł;
- zakupiono pomoce dydaktyczne- 17 000 zł;
- zmodernizowano salę TIK- nowe komputery, laptopy, tablety, telewizory multimedialne, drukarka sieciowa, drukarka 3D, klimatyzacja, nowe meble- 128 000 zł;
- uzyskaliśmy fundusze z rezerwy MEN na kwotę 60 000 zł. Fundusze zostały przeznaczone na zakup telewizorów multimedialnych, sprzętu nagłośnieniowego, drukarek, laboratorium chemiczne oraz liczne pomoce dydaktyczne;
- rozbudowa placu zabaw- wspólnie z Radą Sołecką.

Jak wynika z przedstawionego zestawienia, w ostatnim czasie w szkole zainwestowano blisko 400 tys.

Szkoła dba o potrzeby ucznia, rodzica, kadry pedagogicznej. Ścisła współpraca szkoły z organem prowadzącym, a także z instytucjami zewnętrznymi, w tym szczególnie z Urzędem Gminy w Kikole, daje wymierne korzyści. Cały czas następuje rozwój naszej placówki. Działaniami na wielu

plaszczynach nasza szkoła udowadnia, że jest nieodłącznym elementem środowiska lokalnego i wpisuje się jako ważny element na mapie edukacyjnej naszego regionu.

Działalność i rozwój Szkoły Podstawowej w Zajeździe udowadnia słuszność zapoczątkowanych działań 10 lat temu. W tym roku szkoła obchodziła swój mały jubileusz- 10-lecie powstania. Bardzo się cieszymy, że w wyniku ciężkiej pracy wielu ludzi, pomocy instytucji udało się rozszerzyć naszą działalność, polepszyć warunki pracy, nauki i zbudować w środowisku solidny fundament zaufania. Niewątpliwym osiągnięciem szkoły jest działalność w środowisku lokalnym, organizacja wielu imprez środowiskowych w dni wolne od pracy: choinka, Dzień Rodziny, wigilia, pikniki, wieczornice. Szkoła bardzo mocno angażuje się w życie miejscowego społeczeństwa, jest swoistym centrum kultury. Szkoła jest otwarta na potrzeby środowiska. Bardzo istotną rolę w szkole odgrywają rodzice, którzy wykazują ogromne zaangażowanie, bezinteresowną pomoc podejmując różnego rodzaju przedsięwzięcia: bale, fantówki, kiermasze, co pozytywnie wpływa na życie naszej szkoły. Rada Rodziców bierze czynny udział w organizacji życia szkoły a jej działalność jest wartością znacznie podnosząca ofertę naszej placówki. Pomimo wyraźnego progresu szkoła boryka się z wieloma problemami, np. droga do szkoły, ciągła potrzeba modernizacji budynków, utwardzenie terenu przed szkołą, niskie pensje pracowników. Zaangażowanie organu prowadzącego, pracowników szkoły, rodziców, lokalnej wspólnoty oraz pomoc instytucji wspierających dają szansę na dalszy rozwój naszej placówki.

3.3.Szkoła Podstawowa im. Ignacego Antoniego Zboińskiego

Szkoła Podstawowa im. I.A. Zboińskiego w Kikole mieści się w dwóch budynkach. Główny budynek znajduje się przy ul. Targowej 6, w nim uczą się uczniowie kl. IV - VIII. W roku szkolnym 2019/2020 w szkole uczy się 320 uczniów (w tym 146 dziewczynek i 174 chłopców). Zatrudnionych jest 42 nauczycieli (w tym dyrektor i wicedyrektor), 2 pracowników administracji i 8 pracowników obsługi. Sezonowo zatrudnionych jest 2 animatorów sportu na boisku „Orlik”. Budynek został wybudowany w 1958 roku. Jest murowany, piętrowy z piwnicą. Kilka lat temu zyskał nowe poszycie dachowe, była wykonana również termomodernizacja budynku. W budynku jest ogrzewanie olejowe. W najbliższym czasie powinien być wymieniony piec, gdyż obecny użytkowany jest 16 lat. W budynku jest kuchnia, stołówka, izba pamięci, sala gimnastyczna, 14 izb lekcyjnych, 2 pracownie komputerowe, gabinet pedagoga, świetlica szkolna, biblioteka, sekretariat, gabinet dyrektora i wicedyrektora, pokój nauczycielski, 3 łazienki uczniowskie i 2 łazienki dla personelu, szatnia, 3 pomieszczenia gospodarcze. Do budynku dobudowana jest hala sportowa z zapleczem sanitarnym. Obok szkoły znajduje się kompleks boisk sportowych „Orlik”. Szkoła jest sukcesywnie (w miarę środków) doposażana w nowy sprzęt szkolny. Remontu wymagają łazienki uczniowskie oraz podłogi w salach lekcyjnych na piętrze. W salach lekcyjnych jest 7 tablic interaktywnych, rzutniki multimedialne. Budynek szkoły wraz z boiskami jest ogrodzony. W czasie ferii zimowych dostosowano salę nr 19 zgodnie z wytycznymi

Stacji Sanitarno - Epidemiologicznej w Lipnie do prowadzenia zajęć chemii (doprowadzono wodę i zamontowano umywalkę). W kwietniu 2019 roku zostały wymienione podłogi na parterze szkoły w sali 20 i 21 oraz wymieniono blaty na ławkach uczniowskich w sali 21 i 34, wymalowano sale lekcyjne nr 20,21,34,35,36 oraz szkolną stołówkę. Farby do malowania ścian szkoła otrzymała od sponsora Pana Dariusza Żuchowskiego- malowania dokonali pracownicy obsługi. Materiał na wymianę podłóg został zakupiony ze środków otrzymanych z funduszu sołeckiego sołectwa Kikół w kwocie 6.000,00zł . Koszty usług (demontaż starych podłóg, wylanie posadzek, położenie płytek) zostały pokryte z budżetu szkoły w kwocie 7.000,00zł . Rada Rodziców działająca przy szkole zapłaciła za wymianę blatów na ławkach uczniowskich w kwocie 1.600,00zł .

Od 2000 roku uczniowie kl. O – III uczą się w drugim budynku szkoły przy ul. Zboińskiego 1, który został przystosowany na potrzeby szkoły (dawny budynek GOK). Znajdują się w nim 4 izby lekcyjne i pracownia komputerowa, 2 sanitariaty dla uczniów, 1 łazienka dla personelu, sala widowiskowa, pokój nauczycielski. Znajdują się tam 4 tablice interaktywne. W 2019 roku szkolnym w budynku została wykonana termomodernizacja z wymianą poszycia dachowego, wymianą okien, zewnętrznych drzwi. Zostało wymienione ogrzewanie (piec na pellet), instalacja elektryczna, na dachu zamontowano ekrany fotowoltaiczne oraz w sali widowiskowej została założona klimatyzacja. W ubiegłym roku szkolnym 2018/2019 została wyremontowana sala widowiskowa. Remontu w tym budynku wymagają łazienki.

3.4.Szkoła Podstawowa im. Ireny Sendlerowej w Woli

Szkoła posiada 7 sal lekcyjnych, stołówkę, która jednocześnie pełni funkcję klasopracowni językowej, kuchnię, pracownię komputerową, świetlicę, salę gimnastyczną, zaadaptowaną z dawnego Domu Kultury, boisko szkolne. Każda izba lekcyjna wyposażona jest w tablicę multimedialną z rzutnikami, bądź projektory z ekranami lub ekrany dotykowe, wideoprojektory oraz drobny sprzęt nagłaśniający. Meble i sprzęty szkolne posiadają certyfikaty i dostosowane są do wzrostu uczniów. W klasach I-III uczniowie mają zapewnione miejsce do zabawy i odpoczynku. W pracowni informatycznej znajduje się 17 stanowisk komputerowych z dostępem do Internetu. Szkoła posiada dziennik elektroniczny. Komputery nauczycielskie znajdują się w każdej klasie, świetlicy, pokoju nauczycielskim i bibliotece. Placówka posiada monitoring oraz Radiowęzeł „RADIOLA”. Radiowęzeł daje możliwość uświadomienia uczniom posiadanych predyspozycji i możliwości twórczych, rozwija zainteresowania, kształci postawy kreatywne, wszechstronnie rozwija ucznia, uczy pracy w zespole oraz stosowania technologii radiowej i komputerowej. W Dniu Patrona została otworzona „Aleja Patrona” z ławeczkami jako Dar Fundacji Rodziny Nissenbaumów. Od 5 lat szkoła pozyskuje środki z odpisu 1% podatku (w roku 2015 **3.595,65 zł**, w roku 2016 **30.602,16 zł**, w roku 2017 **27.246,57 zł**, w roku 2018 **30.926,16**, w roku 2019 **7.369,00 zł**). Kwoty te przeznaczone są na zakup sprzętu szkolnego, zakup pomocy dydaktycznych, sprzętu audio-wizualnego, komputerów. Szkoła zapewnia bezpieczne i higieniczne warunki nauki i pracy poprzez: systematyczne szkolenie pracowników w zakresie BHP,

str. 20

bieżącą konserwację sprzętu p.poż, realizowanie badań lekarskich pracowników, przegląd pomieszczeń oraz instalacji elektrycznej i odgromowej, prawidłowe oświetlenie, wentylację i ogrzewanie, nadzór nad wycieczkami i zajęciami odbywającymi się poza szkołą, wyposażenie izb lekcyjnych zgodnie z wymogami ergonomii i atestami.

Teren szkoły jest ogrodzony. W budynku szkolnym zainstalowano monitoring wizyjny. Pomieszczenia szkolne, teren przed szkołą i sprzęt utrzymywane są w pełnej sprawności i czystości. Ciągi komunikacyjne są oznaczone zgodnie z obowiązującymi przepisami. W szkole przeprowadzana jest kontrola wewnętrznych regulaminów i procedur. Za bezpieczeństwo uczniów podczas zajęć odpowiadają prowadzący je nauczyciele natomiast podczas przerw międzylekcyjnych nauczyciele zgodnie z opracowanym przeze mnie planem dyżurów. Uczniom dojeżdżającym szkołą zapewnia pobyt w świetlicy. Rozkład zajęć lekcyjnych skonstruowany jest z zachowaniem zasad higieny pracy umysłowej uczniów. Systematycznie, w ciągu całego roku szkolnego, prowadzone są zajęcia w zakresie bezpieczeństwa i edukacji zdrowotnej oraz organizowane konkursy, akcje i happeningi. W szkole prowadzona jest diagnoza zagrożeń oraz dokumentacja powypadkowa. Szkoła jest widoczna w środowisku lokalnym. W szkole w sposób różnorodny i ciekawy organizowane są imprezy i uroczystości

1. Udział w programach, projektach, przedsięwzięciach.

Szkoła bierze udział w następujących projektach, programach i kampaniach ogólnopolskich:

Ogólnopolska Olimpiada Wiedzy „Archimedes”, Międzynarodowy Konkurs Filmowy – Irena Sendlerowa historia-teraźniejszość-przyszłość”, „Szkoła do hymnu”, „Kubusiowi Przyjaciele Natury”, Lepsza Szkoła, Śniadanie daje moc, Dzień Regionów Polski, Światowy Dzień Pluszowego Misia, Cyfrowo bezpieczni, Do Pszok tylko krok, Pomagamy Pszczołom, Zdrowo odżywiam się, Jestem aktywny fizycznie, Poznajemy zawody naszych rodziców, Mały Ekolog, Spotkania poetyckie, Tradycje i zwyczaje Świąt Bożego Narodzenia, Zachowaj trzeźwy umysł, Bądźmy bezpieczni na drodze.

Programy: Aktywna Tablica, Narodowy Program Rozwoju Czytelnictwa, Książki moich marzeń, Szkolny Klub Sportowy, Leśna Szkoła Pana Dzięcioła – projekt WFOŚ i GW w Toruniu – projekt Edukacji ekologicznej i przyrodniczej, Czas na zdrowie – projekt edukacyjny promujący zdrowy styl życia wśród uczniów i rodziców, Program Antynikotynowej Edukacji Zdrowotnej, udział w projekcie Fundacji Gen. Zawadzkiej – Żołnierze Wyklęci, warsztaty Edukacyjne „Kreatywnie ku przyszłości” we współpracy z Regionalnym Ośrodkiem Edukacji Ekologicznej w Przysieku, Projekt działań prozdrowotnych zakończony zdobyciem certyfikatu „Szkoła Promująca Zdrowie”.

2. Współpraca z organizacjami:

Urząd Gminy w Kikole

Gminny Ośrodek Pomocy Społecznej w Kikole
Ośrodek Kultury Gminy Kikół
Gminna Komisja Rozwiązywania Problemów Alkoholowych
Poradnia Psychologiczno – Pedagogiczna w Lipnie
Koło Łowieckie Żbik w Toruniu
Przedsiębiorstwo Usług Komunalnych w Lipnie
Państwowa Straż Pożarna w Lipnie
Komenda Powiatowa Policji w Lipnie
Sąd Rejonowy w Lipnie
Miejskie Centrum Kultury w Lipnie
Schronisko dla zwierząt w Toruniu
Środowiskowy Dom Samopomocy „Koniczynka” w Suminie
Dwór Artusa w Toruniu
UMK w Toruniu
Agromlecz Lipno
WSB Toruń
Szkoły Sendlerowskie w Polsce i na świecie
Rzecznik Praw Dziecka
Parafia św. Anny w Trutowie
Wojewódzki Fundusz Ochrony Środowiska i Gospodarki Wodnej w Toruniu

3. Udział uczniów w konkursach, turniejach, zawodach:

Wojewódzki konkurs Szkolny EKO-LIDER – wyróżnienie
Kuratorski Konkurs Przedmiotowy – 3 uczniów etap rejonowy z matematyki
Szkolny konkurs plastyczny *Symbole Narodowe*
Festiwal piosenki zimowej w Tłuchowie I i II miejsce
Przeгляд piosenki patriotycznej w Kikole I miejsce
Diecezjalny Konkurs o Janie Pawle II 3 uczniów etap diecezjalny
Międzynarodowy konkurs literacki na wywiad dotyczący II wojny światowej
Ogólnopolski konkurs poetycki „Turniej na zamku-potycki wierszowane”
Międzynarodowy Konkurs Literacki dla Dzieci „Twórcza Polska i Polonia”
Konferencja Historyczna „Z dziejów Ziemi Dobrzyńskiej”.

4. Imprezy i uroczystości szkolne:

Dzień Edukacji Narodowej
Dzień Patrona
Rocznica Odzyskania Niepodległości
Spotkanie z kombatantami
Wigilia
Gminny Konkurs Ortograficzny *Ortograficzna Corrida*
Narodowy Dzień Żołnierzy Wyklętych
Konkurs *Regiony Świata*
Gminny Konkurs Warcabowy
Gminny Dzień Kobiet
Dzień Flagi
Gminny Konkurs Bankowy
Dzień Rodziny

5. Zajęcia pozalekcyjne i specjalistyczne:

Szkoła organizuje zajęcia rewalidacyjno – wychowawcze, korekcyjno – kompensacyjne, rewalidację, zajęcia socjoterapeutyczne, psychoterapeutyczne i logopedyczne, zgodnie z zaleceniami Poradni Psychologiczno Pedagogicznej w Lipnie.

6. Działalność charytatywna:

Zbiórka żywności w ramach akcji „Rodacy Bohaterom”
Zbiórka zabawek i koców dla dzieci z oddziału onkologicznego w akcji „Zostań Aniołem”
Góra Grosza
BohaterOn -kartka dla powstańca
Rodacy -Bohaterom
WOŚP
W szkole w 2019 r. zatrudnionych było 21 nauczycieli, w tym:
Dyplomowanych -13
Mianowanych – 3
Kontraktowych – 4
Stażystów - 1
oraz 5 pracowników obsługi.

1. Ilość oddziałów: 8
str. 23

2. Ilość uczniów ogółem: 110

3. Ilość uczniów w poszczególnych oddziałach:

OP: 12

kl. I 9

kl. II 10

kl. III 12

kl. IV 10

kl. V 13

kl. VI 17

kl. VII 14

kl. VIII 13

4. Uczniowie według roczników:

Kl.	0		I		II		III		IV		V		VI		VII		VII I	Ogółem I-VIII	Dz I- VIII	
	ogółem	zp	ogółem	zp	ogółem	zp	ogółem	zp	ogółem	zp	ogółem	zp	ogółem	zp	ogółem	zp				
2014	4	2																		
2013	8	6	2	2														2	2	
2012			7	4														7	4	
2011					9	8												9	8	
2010					1	1	1	9	5	1								17	11	
2009							1	1	4	1	7	3						12	5	
2008											6	3	1	6				21	9	
2007									1				1		4	1		6	1	
2006													1		6	2	5	5	12	7
2005															3		5	4	7	4
2004															1		2	1	3	1
2003																				
2002																1	1	1	1	

Razem	1	8	9	6	1	9	1	1	1	2	13	6	1	6	1	1	11	98	53
	2				0		2	0	0				7		4	3	3		

3.5.Szkoła Podstawowa w Cieluchowie

Szkoła Podstawowa w Cieluchowie pochodzi z roku 1925. Została wybudowana na działce przekazanej na ten cel przez mieszkańców Cieluchowa. W latach dziewięćdziesiątych szkoła była remontowana i rozbudowywana w czynie społecznym przez mieszkańców sołectwa. Wokół szkoły znajduje się plac zabaw i boisko do piłki ręcznej.

W roku szkolnym 2019/2020 w szkole zatrudnionych było 18 nauczycieli, w tym:

- 6 nauczycieli dyplomowanych
- 10 nauczycieli mianowanych
- 1 nauczycieli kontraktowych
- 1 nauczyciel stażysta

1 pracownik administracji oraz 3 pracowników obsługi.

Uczniów klas I-VIII jest 59, dzieci w oddziale przedszkolnym 15.

Szkoła posiada sale szkolne, które są kolorowe, zadbane, meble dostosowane odpowiednio do wzrostu uczniów i dzieci. Sale lekcyjne są dobrze wyposażone w pomoce dydaktyczne, tablice interaktywne, pomieszczenia mają stały dostęp do sieci internetowej. Posiadamy również:

- w pełni wyposażoną salę komputerową,
- pomieszczenie świetlicowe,
- bibliotekę
- stołówkę, w której uczniowie spożywają gorące posiłki.
- kuchnię,
- plac zabaw dla najmłodszych,
- boisko szkolne,
- niepełnowymiarową salkę gimnastyczną

Każdy uczeń ma dostęp do własnej szafki szkolnej, która jest zamykana na kluczyk. Zostały wymienione kamery monitoringu szkolnego na jakość HD, dzięki czemu mamy teraz obraz terenu, który jest pod stałą obserwacją oraz 24 – godzinną kontrolą.

Organizujemy wycieczki oraz imprezy szkole przy współpracy z Radą Rodziców, Gminą oraz sołectwem Cieluchowo i Kołat. Prowadzone są żywe lekcje historii, wyjazdowe zajęcia rozwijające zainteresowania oraz przedstawienia edukacyjno-profilaktyczne. Od 2012 roku szkoła współpracuje z Toruńskim Stowarzyszeniem Pomocy Szkole, a od 2016 dołączyła do współpracy również Fundacja

Humanitarna. Dzięki ich wsparciu udało się łącznie przez te wszystkie lata zbierać fundusze, które przeznaczane były na różne potrzeby szkolne jak np. pomoce dydaktyczne, nagrody konkursowe, wyżywienie dla uczniów, wycieczki, paczki świąteczne.

Biblioteka szkolna do końca 2019 roku została doposażona w nowości wydawnicze oraz w lektury szkolne dzięki udziałowi w projekcie – „Narodowego Programu Czytelnictwa, 2019” do którego została zakwalifikowana – zakupione zostało 259 pozycji.

Szkoła jest niewielką i kameralną placówką, która stwarza niepowtarzalne warunki do nauki, jest bezpieczna, monitorowana, uczniowie nie są w niej anonimowi, co powstrzymuje ich od zachowań, które są źle przyjęte w społeczności szkolnej, bądź odbiegające od tych promowanych w środowisku. Do każdego z uczniów nauczyciele podchodzą indywidualnie, co buduje niezwykłą reakcję na polu uczeń – nauczyciel oraz nauczyciel-rodzic. Szkoła stanowi centrum życia kulturalnego jak i społecznego wsi Cieluchowo i okolicy. Rodziny uczniów są bardzo często zapraszane na różne przedstawienia wystawiane przez ich dzieci, wieczory poetyckie, wieczornice, śpiewanie pieśni patriotycznych przy ognisku, pogadanki profilaktyczne czy imprezy integracyjne. Rodzice naszych uczniów zawsze są gotowi wspomóc szkołę/nauczycieli w przygotowaniu większych przedsięwzięć jak np. choinka szkolna, która jest już naszą tradycją. Nasza mała społeczność stara się również być wsparciem dla tych, którzy bardzo tego potrzebują, dlatego też tradycyjnie od kilku już lat współpracujemy z Domem Pomocy Społecznej w Ugoszczu jak i Środowiskowym Domem Samopomocy „Koniczynka” w Suminie.

PROGRAMY/PROJEKTY

Szkoła bierze udział w różnych projektach, które np. propagują zdrowy styl życia - „Zdrowo jem, więcej wiem”, „5 porcji zdrowia w szkole” oraz dbają o naszą przyrodę i otoczenie- „Szkołe pomagamy i świat oczyszczamy”, „Wszystkie dzieci zbierają elektro- śmieci”, ale również takie, które mają pomóc uczniom w budowaniu pewności siebie i pozytywnej samooceny - Dove Self – pod patronatem Rzecznika Praw Dziecka. Pozostałe projekty, w których szkoła bierze udział i jest czynnie zaangażowana to:

- „Akademia dojrzewania”
- „Akademia bezpiecznego Puchatka”
- „BohaterOn w Twojej szkole”
- „Przerwany Marsz”
- „Szkoła do Hymnu”
- „Góra Grosza”
- „Rodacy Bohaterom”
- Program edukacji stomatologicznej „Niesamowity świat jamy ustnej”
- „Mam kota na punkcie mleka”

- „Trzymaj formę”
- „Dar na 100-lecie”

W tym roku również sami przejęli inicjatywę i zorganizowali wspólnie z rodzicami szkolną akcję „ciasta dla WOŚP” – udało się zbierać około 700, 00 złotych. Kolejną akcją zainicjowaną w szkole było: „Podaruj książkę bibliotece”. Ponadto po raz pierwszy włączyli się również do zbiórki żywności dla Polaków na Kresach Wschodnich – akcja ta również cieszyła się sporym zainteresowaniem. Na początku grudnia zaangażowali się w pomoc dla fundacji Sursum Corda – i pomogli w rozpropagowaniu kartek świątecznych.

Szkoła uczestniczy również w projekcie – „Warsztaty edukacyjne kreatywność” w Przysieku. A uczniowie 0-III aktywnie uczestniczą w Audycjach Muzycznych organizowanych przez Bibliotekę i Ośrodek Kultury Gminy Kikół

KONKURSY/ZAWODY

- ✓ I Przegląd Piosenki i Pieśni Patriotycznej II i III miejsce
- ✓ Poetry Lovers w Maliszewie – II miejsce kat. I-III
- ✓ turniej w tenisa stołowego w Woli,
- ✓ konkursy i potyczki między klasowe

(Ze względu na zaistniałą sytuację wiele konkursów, w których miała uczestniczyć szkoła jak i te, które miała sama zorganizować niestety nie odbyły się.)

WAŻNE DNI W SZKOLE

- ✓ Rozpoczęcie roku szkolnego wraz z akcją „Przerwany marsz”
- ✓ Narodowe czytanie
- ✓ Dzień chłopaka
- ✓ Ogólnopolski Dzień Głośnego Czytania
- ✓ Światowy Dzień Tabliczki Mnożenia
- ✓ Święto drzewa i dzień krajobrazu
- ✓ Dzień Edukacji Narodowej
- ✓ XIX Dzień Papieski
- ✓ Ślubowanie klasy I
- ✓ Międzynarodowy Dzień Postaci z Bajek
- ✓ Szkoła do Hymnu!
- ✓ Dzień zdrowego jedzenia i gotowania
- ✓ 101 rocznica odzyskania Niepodległości
- ✓ „Tylko w polu biały krzyż”
- ✓ „Smaczne czytanie”
- ✓ Międzynarodowy Dzień Praw Dziecka

- ✓ Dzień Pluszowego Misia
- ✓ Andrzeжки
- ✓ Mikołajki
- ✓ Wigilie klasowe
- ✓ Dzień Babci i Dziadka
- ✓ Walentynki
- ✓ Dzień otwarty

WSPÓLPRACA

Szkoła współpracuje z Urzędem Gminy Kikół, Gminnym Ośrodkiem Pomocy Społecznej w Kikole, Biblioteką i Ośrodkiem Kultury Gminy Kikół, Parafią Kikół, Poradnią Psychologiczno-Pedagogiczną, Ośrodkiem Zdrowia „Na Złotej Górcie” w Kikole, Gminną Komisją Rozwiązywania Problemów Alkoholowych, Powiatową Komendą Straży Pożarnej, Powiatową Komendą Policji, Teatrem Kurtyna z Krakowa, Grupą T z Torunia, Domem Pomocy Społecznej w Ugoszczu, Domem Samopomocy „Koniczynka” w Suminie.

4. Promocja, kultura, sport i rekreacja

4.1. Ośrodek Kultury Gminy Kikół

Ośrodek Kultury Gminy Kikół jest instytucją kultury został powołany na mocy uchwały nr XXXVII/196/2017 Rady Gminy Kikół z dnia 08 grudnia 2017 r. w sprawie utworzenia samorządowej instytucji kultury pod nazwą Ośrodek Kultury Gminy Kikół i rozpoczął swoją działalność 6 lutego 2018 roku. W okresie sprawozdawczym uległa zmianie kadra kierownicza OKGK. Z dniem 30 kwietnia 2019 r. Pan Krzysztof Kończalski został odwołany ze stanowiska dyrektora zgodnie ze złożoną rezygnacją z pełnienia funkcji Dyrektora OKGK. Z dniem 01 maja 2019 r. powierzono pełnienie obowiązków Dyrektora OKGK Pani Anecie Monice Falkowskiej.

Ośrodek Kultury Gminy Kikół jest samorządową instytucją kultury. Terenem działania Ośrodka jest gmina Kikół. Podstawowym celem Ośrodka jest prowadzenie działalności rozwijającej i zaspokajającej potrzeby kulturalne mieszkańców oraz upowszechnianie i promocja kultury w Gminie Kikół.

Edukacja kulturalna oraz upowszechnianie kultury wśród mieszkańców Gminy Kikół polega na ich współdziałanie w różnego typu przedsięwzięciach kulturalnych inicjowanych przez OKGK, które odbywają się cyklicznie lub okolicznościowo. Poprzez uczestnictwo w takich wydarzeniach mieszkańcy są nie tylko obserwatorami, ale także współtwórcami życia kulturalnego. Uczestnictwo w kulturze to także warsztaty grupowe czy też indywidualne, które rozbudzają pasję, uzdolnienia i zainteresowania. To doskonała okazja do wymiany doświadczeń, zachęcania do wspólnego działania, podejmowania

problemów kultury. Aktywne uczestnictwo w życiu kulturalnym przyczynia się do zdobywania nowych umiejętności, doświadczeń, wpływa na rozwój osobowości uczestników poprzez ich zaangażowanie. Wśród dzieci szczególnie kształtuje się aktywność i otwartość na innych, kreatywność. Naszą troską jest bezpieczeństwo dzieci i młodzieży oraz kształtowanie nawyku kulturalnego zachowania się w różnych sytuacjach.

Ośrodek Kultury Gminy Kikół działa na podstawie:

1. Ustawy z dnia 25 października 1991 r. o organizowaniu i prowadzeniu działalności kulturalnej (tekst jednolity: Dz. U. z 2018, poz. 1983 z późniejszymi zmianami).
2. Statutu Ośrodka Kultury Gminy Kikół.

Nadzór nad działalnością Ośrodka Kultury Gminy Kikół sprawuje organizator.

W Ośrodku Kultury Gminy Kikół zatrudnionych jest łącznie 2 pracowników:

1. Dyrektor - od 01.01.2019 r. do 30.04.2019 r. - 1 etat,
- od 01.05.2019 r. do 31.12.2019 r. - ½ etat
2. Główny księgowy – 1/5 etatu

Wielkość i sposób przekazywania dotacji podmiotowej na dofinansowanie bieżącej działalności na rok 2019 określono w Porozumieniu Nr 1/OKGK/2019 z dnia 3 stycznia 2019r. wraz z Aneksami do tegoż porozumienia. Łączna kwota dotacji na rok 2019 to 154 029,44 zł.

Przychody Ośrodka Kultury Gminy Kikół zrealizowane na dzień 31 grudnia 2019 roku wynoszą **ogółem 165 667,81 zł**, które zostały zrealizowane w 81,17% w stosunku do planu przyjętego na dzień 03.01.2019 roku.

1. Głównym źródłem przychodu jest dotacja z budżetu gminy na działalność bieżącą dla instytucji kultury w kwocie **154 029,44 zł**. W 2019 roku zrealizowano 78,98% ogólnej kwoty udzielonej dotacji. W trakcie okresu sprawozdawczego planowana dotacja 195 000,00 zł została zmniejszona o 40 970,56 zł zgodnie z podjętymi uchwałami Rady Gminy Kikół.

2. Kolejnym źródłem przychodów jest działalność usługowa jednostki pochodząca z:

- wynajmu powierzchni reklamowej Krajowemu Ośrodkowi Wsparcia Rolnictwa oddział terenowy w Bydgoszczy, w trakcie trwania Festiwalu Smaków Tradycyjnych, który odbył się 5 grudnia 2019 roku. W Świetlicy Wiejskiej w Grodzieniu ustawiono stoisko informacyjne promujące kampanie Polska smakuje i kupuje świadomie – produkt Polski – **2 000,00 zł**,

- wpisowego za udział w wyjeździe mieszkańców gminy do teatru/opery/kina: 13.10.2019 r. - Koncert Laureatów 5 Międzynarodowego Konkursu Skrzypcowego im. Karola Lipińskiego – Finał Festiwalu – **540,00 zł**;

29.04.2019 r. - Od Kołyski do Nowego Świata – **285,00 zł**;

25.01.2019 r. - Karnawał Rzymski – **820,00 zł**.

Dochód został przeznaczony na dalsze działania promocyjne.

- sprzedaży bawełnianych torb z nadrukiem promującym Kikół, wg projektu lokalnego

artysty, które cieszyły się dużym zainteresowaniem i zostały sprzedane wśród mieszkańców. Dochód został przeznaczony na dalsze działania promocyjne. – **156,00 zł.**

Uzyskane przychody własnej działalności OKGK na dzień 31.12.2019 roku kształtują się na poziomie **3 801,00 zł**, co stanowi 190,05% planowanych przychodów własnych.

3. Pozostałym źródłem przychodu są środki zewnętrzne pozyskane w trakcie roku obrotowego, które miały wpływ na wzrost uzyskanych przychodów:

- darowizny – **750,00 zł.**

Wydatki Ośrodka Kultury Gminy Kikół zrealizowane na dzień 31 grudnia 2019 roku łącznie wynoszą - **154 029,44 zł** które zostały zrealizowane w 75,47% w stosunku do planu przyjętego na dzień 03.01.2019 roku.

Działania podjęte oraz realizowane przez Ośrodek Kultury Gminy Kikół w roku 2019.

- 1) Orszak Trzech Króli – 6 stycznia Ośrodek Kultury Gminy Kikół uczestniczył w Orszaku Trzech Króli przeprowadzonym z parafii Św. Wojciecha na Skwer gdzie Trzej Królowie złożyli swe dary, a wszyscy obecni wspólnie śpiewali kolędy.



- 2) Rozgrywki Sportowe w Trutowie – Ośrodek Kultury Gminy Kikół przy współpracy z radnym p. Jarosławem Kaźmierkiewiczem, zorganizował w Świetlicy Wiejskiej w Trutowie spotkanie dla dzieci i młodzieży. Oprócz rozgrywek w tenisa, można było m.in. pograć w gry planszowe, które cieszą się coraz większym zainteresowaniem.



- 3) Zajęcia Koła Rękodzieła Artystycznego – od stycznia prowadzone są warsztaty Koła Rękodzieła Artystycznego dla seniorów i osób aktywnych zawodowo. Spotkania odbywają się w ostatni wtorek każdego miesiąca, na których uczestnicy zajęć realizują program, który nadzoruje i prowadzi zatrudniony instruktor.



- 4) Gminny Dzień Kobiet – 7 marca w Szkole Podstawowej w Kikole został zorganizowany Gminny Dzień Kobiet dla pań z terenu Gminy Kikół. Wydarzenie zorganizowano przy wsparciu finansowym Gminnej Komisji Rozwiązywania Problemów Alkoholowych w Kikole oraz wsparciu artystycznym uczniów wraz z opiekunami ze Szkoły Podstawowej w Kikole. Podczas spotkania na panie czekał słodki bufet, występy artystyczne (skecz, tańce i piosenki) oraz koncert w wykonaniu artystów z Toruńskiej Orkiestry Symfonicznej, która umiliła czas znanymi utworami opery, operetki i musicali. Na pożegnanie każda z pań otrzymała kwiatek.



- 5) Spotkanie autorskie – 16 stycznia br. na Świetlicy Wiejskiej w Kikole odbyło się spotkanie autorskie z p. Adamem Falkowskim - malarzem, rysownikiem i tatuażystą. Spotkanie cieszyło się dużym zainteresowaniem wśród lokalnej społeczności oraz gości spoza gminy.



- 6) Święto Konstytucji 3 Maja – współorganizowaliśmy z Gminą Kikół obchody Konstytucji 3 Maja, które rozpoczęły się od mszy św. w kościele parafialnym w Kikole, z przemarszem pod pomnik w asyście orkiestry, pocztów sztandarowych, na czele z flagą, którą niosło 20 osób.
- 7) Rajd rowerowy na rozpoczęcie sezonu – 28 kwietnia odbył się II Rajd Papieski na dystansie 27 km. Przejazd uczestników na trasie Konotopie – Sumin – Trutowo – Kikół. Nawiązanie współpracy z trzema parafiami na terenie Gminy Kikół, zaowocowało wspólną organizacją Rajdu Papieskiego dla mieszkańców gminy, a także gości z sąsiednich gmin.



- 8) „Panorama Kikoła” – włączamy się w przygotowanie materiałów promocyjnych i opisowych do kwartalnika „Panorama Kikoła”, bezpłatnie rozprowadzanego wśród mieszkańców Gminy Kikół i gości odwiedzających.
- 9) Dzień Dziecka Sołectwa Jarzechowo – 1 czerwca współorganizowaliśmy z Sołectwem Jarzechowo Dzień Dziecka dla dzieci z sołectwa.
- 10) Dzień Dziecka Sołectwa Grodzień – 5 czerwca współorganizowaliśmy z Sołectwem Grodzień Dzień Dziecka dla dzieci z sołectwa.



- 11) Dzień Dziecka Sołectwa Wola - 7 czerwca współorganizowaliśmy z Sołectwem Wola Dzień Dziecka dla dzieci z sołectwa
- 12) Piknik COUNTRY – 15 czerwca uczestniczyliśmy w Pikniku Rodzinnym w stylu COUNTRY

zorganizowanym przez Stowarzyszenie na Rzecz Pełnego Rozwoju Dzieci i Młodzieży oraz Szkołę Podstawową w Zajeziorku z którego dochód został przeznaczony na rehabilitację Julki – uczennicy Szkoły Podstawowej w Zajeziorku . Ośrodek Kultury Gminy Kikół swój dochód ze sprzedaży waty cukrowej w kwocie 141,10 zł również przekazał na rehabilitację dla Julki.

- 13) Gminny Dzień Dziecka oraz IV Weekend ze strażakami – 2 czerwca wspólnie z Gminą Kikół oraz Ochotniczą Strażą Pożarną w Kikole zorganizowano Gminny Dzień Dziecka oraz IV Weekend ze strażakami dla wszystkich dzieci i młodzieży z terenu Gminy Kikół. W dniu dziecka udział wzięło ok 1000 uczestników. Organizowano gry i zabawy z animatorami, rozstrzygnięto konkurs plastyczny, zaprezentowano pracę funkcjonariuszy policji oraz strażaków.



- 14) 30 czerwca 2019 r. nad kikolskim jeziorem odbyło się poświęcenie sprzętu wodnego zakupionego przez Gminę Kikół w ramach zagospodarowania terenu nad jeziorem kikolskim

- 15) 17 czerwca 2019 r. wspólnie z Gminną Biblioteką Publiczną w Kikole oraz funkcjonariuszami Posterunku Policki w Kikole, zorganizowaliśmy spotkanie dla najmłodszych dotyczące bezpieczeństwa na drodze i w życiu codziennym podczas wakacji.

- 16) 27 lipca 2019 r. wspólnie z Gminą Kikół, Klubem Sportowo Rekreacyjnym „Ogończyk” Kikół oraz Stowarzyszeniem Rekreacji i Kultury „Syrenka” Kikół zorganizowaliśmy II Sportowy Weekend w Kikole, w ramach którego odbył się V Bieg Kikolski.



- 17) 01 sierpnia 2019 r. wspólnie z młodszymi czytelnikami Gminnej Biblioteki Publicznej w Kikole uczciliśmy 75 rocznicę wybuchu Powstania Styczniowego, składając kwiaty i oddając hołd pod pomnikiem upamiętniającym walkę w obronie ojczyzny.
- 18) Gminne Obchody Święta Wojska Polskiego oraz Wniebowzięcia Najświętszej Maryi Panny - 15 sierpnia 2019 r.
- 19) Powiatowo- Gminne Dożynki Kikół 2019 – 24 sierpnia 2019 r. Powiatowo- Gminne Dożynki Kikół 2019 – 24 sierpnia 2019 r. Tradycyjnie, jak co roku, rolnicy uroczyście świętowali zakończenie prac polowych. Mszą świętą, celebrowaną w kościele Św. Wojciecha w Kikole rolnicy podziękowali za zebrane plony. Część oficjalna odbyła się na placu przy ul. Kasztelańskiej w Kikole, gdzie rozstrzygnięto konkurs Rolnik Powiatu Lipnowskiego, przyznano odznaczenia Zasłużony dla gminy Kikół, przyznano nagrody za najładniejsze wieńce dożynkowe. Nie zabrakło występów lokalnych artystów, a także zaprezentowali się artyści z całego powiatu lipnowskiego. Gwiazda wieczór był zespół Cliver.



- 20) Współorganizacja VII Festiwalu Kultury i Sztuki Wczesnośredniowiecznej OLDFEST 2019 .
- 21) Wspólnie z sołectwem Grodzeń zorganizowaliśmy pożegnanie wakacji, wydarzenie odbyło się w Świetlicy Wiejskiej w Grodzeniu.
- 22) Wspólnie z Gminną Biblioteką Publiczną w Kikole zorganizowaliśmy warsztaty pn. „Pierwszy dzień jesieni”.
- 23) 13 października 2019 r. odbył się wyjazd mieszkańców gminy Kikół do Torunia – CKK

Jordanki na koncert Laureatów 5. Międzynarodowego Konkursu Skrzypcowego im. Karola Lipińskiego.

- 24) Powitanie jesieni – wspólne spotkanie z mieszkańcami na ścieżce ekologicznej przy jeziorze kikolskim, na którym piekliśmy ziemniaki w ognisku, rozstrzygnęliśmy konkurs dla dzieci na najciekawsze przebranie, przeprowadziliśmy konkurs na najciekawszy malunek na chodniku dotyczący jesieni. Podczas spotkania nie zabrakło również zabaw ruchowych.
- 25) Muzykoterapia dla seniorów – OKGK wspólnie z Toruńska Orkiestrą Symfoniczną realizują nowy projekt pn. „Muzykoterapia dla seniorów” w którym udział biorą seniorzy z terenu gminy Kikół. Zajęcia odbyły się w październiku i listopadzie.



- 26) Udział w Gminnych Obchodach Święta Niepodległości. Ośrodek Kultury Gminy Kikół zorganizował pod patronatem wójta „II Kikolski Bieg dla Niepodległej” w 101. rocznicę odzyskania przez Polskę niepodległości. W wieczornym biegu kikolskimi ulicami wzięło udział 101 zawodników. Uczestnikami były całe rodziny, młodszy i starsi miłośnicy biegania. Dystans tegorocznego biegu to 2000 m. Na zakończenie biegu Jacek Sadowski, przewodniczący Rady Gminy Kikół, wręczył zwycięzcom upominki oraz każdemu zawodnikowi pamiątkowy medal. Przed rozpoczęciem biegu zawodnicy oraz kibice mogli obejrzeć krótką, białą - czerwoną iluminację świetlną przygotowaną przez Stowarzyszenie Kultury i Rekreacji Syrenka Kikół oraz Ochotniczą Straż Pożarną w Kikole.
- 27) I Gminny Przegląd Piosenki i Pieśni Patriotycznej „Pieśni dla Niepodległej” – 13 listopada 2019 r. OKGK wspólnie ze Szkołą Podstawowa w Kikole zorganizował I Gminny Przegląd Piosenki i Pieśni Patriotycznej „Pieśni dla Niepodległej”. Udział w konkursie wzięły dzieci ze szkół i przedszkoli z terenu gminy Kikół.
- 28) Na początku grudnia wspólnie z Kołem Gospodyń Wiejskich w Grodzeniu oraz z Krajowym Ośrodkiem Wsparcia Rolnictwa o/Bydgoszcz pod patronatem Wójta Gminy Kikół zorganizowaliśmy Festiwal Smaków Tradycyjnych w Świetlicy Wiejskiej w Grodzeniu. W ramach festiwalu odbył się konkurs na tradycyjną potrawę wigilijną, deser oraz aranżację stołu wigilijnego.



- 29) „Mikołajki” – 6 grudnia wraz z Mikołajem odwiedziliśmy wszystkich przedszkolaków na terenie gminy Kikół, zarówno placówki publiczne, jak i prywatne.



- 30) 15 grudnia wspólnie ze Stowarzyszenie Rekreacyjno- Kulturalnym „Syrenka” w Kikole ,OSP w Kikole oraz mieszkańcami Kikoła ubraliśmy choinki znajdujące się w centrum Kikoła.
- 31) Czujka na straży Twojego bezpieczeństwa - 16 grudnia 2019 r zorganizowano spotkanie dla mieszkańców gminy Kikół w ramach ogólnopolskiej kampanii społecznej „Czujka na straży Twojego bezpieczeństwa”. Spotkanie zostało współorganizowane z przedstawicielami Firmy „DRWAL” BHP i PPOŻ, Komendą Powiatową Policji w Lipnie, Komendą Powiatową Państwowej Straży Pożarnej w Lipnie oraz przedstawicielem Centrum Ubezpieczeń.



- 32) Wspólnie z Gminą Kikół zorganizowaliśmy spotkanie wigilijne dla mieszkańców gminy Kikół.

- 33) 18 grudnia 2019 r. wspólnie z Publiczną Szkołą Muzyczną I stopnia w Lipnie zorganizowaliśmy koncert kolęd w wykonaniu dzieci, młodzieży oraz nauczycieli tej że szkoły.



- 34) W piątek 20 grudnia 2019 r. odbyło się wspólne kolędowanie dzieci i młodzieży ze Szkoły Podstawowej w Kikole oraz przedszkoli z Kikoła przy szopce bożonarodzeniowej, która została wykonana przez Pana Adama Falkowskiego, Stowarzyszenie Syrenka w Kikole, OSP w Kikole oraz mieszkańców Kikoła. Szopka została ustawiona na skwerku w Kikole wśród przepięknie udekorowanych choinek.
- 35) Współorganizacja ze Stowarzyszeniem Kultury i Rekreacji „Syrenka” Kikół powitania Nowego Roku 2020 w centrum Kikoła.

O wszystkich imprezach kulturalnych i sportowych organizowanych przez Ośrodek Kultury Gminy Kikół można dowiedzieć się ze strony internetowej Gminy Kikół, OKGK oraz z profili społecznościowych prowadzonych przez OKGK, na których umieszczane są również informacje po każdej z imprez wraz ze zdjęciami. O działalności kulturalnej i sportowej, jako promocji gminy, można zaczerpnąć informacje również z plakatów rozwieszanych na terenie Kikoła oraz miejscowości gminy.

4.2. Biblioteka Publiczna

W gminie funkcjonuje Gminna Biblioteka Publiczna w Kikole, niestety nie jest ona dostosowana do potrzeb osób z niepełnosprawnością.

Księgozbiór na dzień 1 stycznia 2019 r. wynosił 19030 woluminów, zaś na koniec roku 2019 – 19702 woluminów. W przeliczeniu na 1 mieszkańca łączna liczba woluminów wynosiła 2,64 na dzień 1 stycznia 2019 r. oraz 2,73 na dzień 31 stycznia 2019 r.

Biblioteka pracuje na programie dla bibliotek MAK+. MAK+ jest elektronicznym, zintegrowanym systemem bibliotecznym, stworzonym i rozwijanym przez Instytut Książki. System umożliwia tworzenie elektronicznego katalogu bibliotecznego, bazy użytkowników placówki, rejestrację wypożyczeń i udostępnień zasobów oraz prowadzenie statystyki bibliotecznego. Praca odbywa się poprzez przeglądarkę internetową. Dostęp do bazy dla użytkowników możliwy jest w systemie *online* z dowolnego komputera podłączonego do sieci Internet.

W okresie sprawozdawczym do komputerowego katalogu książek wprowadzono **673** rekordy pozycji z wpływów bieżących.

Stan komputerowej bazy katalogowej na dzień **31 grudnia 2019 r.** wynosi **19 702** rekordy (100% zbiorów). Wszystkie wprowadzone książki zostały oklejone kodami kreskowymi.

W roku 2015 rozpoczęliśmy elektroniczną ewidencję wypożyczeń. Dzięki temu czytelnicy mają dostęp do swojego konta bibliotecznego za pośrednictwem Internetu. Mogą przeglądać katalog online, zamawiać i rezerwować książki.

Katalog biblioteki dostępny jest na stronie szukamksiazki.pl.

Ponadto w okresie sprawozdawczym Gminna Biblioteka Publiczna w Kikole złożyła wniosek o dofinansowanie zadania „Kraszewski. Komputery dla bibliotek 2019” ze środków Instytutu Książki. Wniosek ten został pozytywnie rozpatrzony w związku z czym zostało nam przyznane dofinansowanie w kwocie **25 500,00 zł.** na zakup komputerów, oprogramowania i komputerowych urządzeń peryferyjnych w jednostkowej cenie nabycia do 10 000,00 zł. Finansowy wkład własny GBP wynosił **4 500,00 zł** tj. 15 % całkowitej kwoty wydatków na realizację zadania. W ramach dofinansowania GBP zakupiła:

- | | |
|------------------------------|---------------|
| - monitor aktywny | - 8 500,00 zł |
| - urządzenie wielofunkcyjne | - 9 500,00 zł |
| - 3 komputery stacjonarne | - 7 200,00 zł |
| - 3 monitory | - 1 170,00 zł |
| - Program MS OFFICE | - 3 150,00 zł |
| - program antywirusowy NOD32 | - 480,00 zł |

Na początku stycznia 2019 r. Gminna Biblioteka Publiczna w Kikole zgłosiła swój udział w projekcie „Mała Książka – Wielki Człowiek”, którego organizatorem jest Instytut Książki w Krakowie. W kwietniu 2019 r. otrzymaliśmy informację, że nasza biblioteka została zakwalifikowana do projektu. Każde dziecko w wieku przedszkolnym, które od września zostało zapisane do naszej biblioteki, otrzymało w prezencie Wyprawkę Czytelniczą, a w niej: książkę dostosowaną pod względem formy i treści do potrzeb przedszkolaka oraz Kartę Małego Czytelnika. Za każdą wizytę w bibliotece, zakończoną wypożyczeniem minimum jednej książki z księgozbioru dziecięcego, Mały Czytelnik otrzyma naklejkę, a po zebraniu dziesięciu został uhonorowany dyplomem potwierdzającym jego czytelnicze zainteresowanie. Od września do grudnia 2019 r. w ramach projektu została zapisanych **57** małych czytelników.

W celu popularyzowania książki i czytelnictwa, jak i zorganizowania czasu wolnego dzieci, prowadzone są w bibliotece różnorodne formy pracy z książką.

W 2019 roku odbyły się :

- 14.01 – 25.01.2019 r. – „Ferie w bibliotece” zajęcia dla dzieci – uczestniczyło w nich 102 czytelników,



- 24.01.2019 r. – odbyło się spotkanie oraz warsztaty pt. „W krainie „inaczej” z Panią Magdaleną Gogulską –Dębek, bibliotekarką z Ośrodka Czytelnictwa Chorych i Niepełnosprawnych z Torunia. Dzieci miały okazję dowiedzieć się jak sobie radzą ich rówieśnicy z niedosłuchem, niedowidzeniem oraz innymi wadami. Uczestnicy warsztatów poznali również podstawy języka migowego i alfabetu braila. Warsztaty miały na celu uwrażliwienie i przedstawienie woli sił do realizowania własnych pasji, np. prezentacja obrazów malowanych ustami.



- W Gminnej Bibliotece Publicznej w Kikole w dniach 13 i 14 lutego br. Ośrodek Kultury oraz Biblioteka zorganizowały warsztaty dla najmłodszych, konkursy oraz randkę w ciemno z książką dla czytelników. Wszystkie działania cieszyły się bardzo dużym zainteresowaniem zarówno dzieci jak i dorosłych.



- W lutego i marcu br. w Gminnej Bibliotece Publicznej w Kikole odbyło się poniedziałkowe PLANSZOGRANIE. Mimo dużego zainteresowania stanowiskami komputerowymi, coraz modniejsze jest również granie w gry planszowe i kalambury. Zapraszamy na rodzinne rozgrywki planszowe w bibliotece. Mamy wiele ciekawych gier, a kolejne nowości już wkrótce.



- 26 lutego 2019 r. do kikolskiej Biblioteki zawitały "Gwiazdki" z Przedszkola Publicznego "Kraina Bajek" w Kikole. Przedszkolaki przygotowywały kartki z okazji zbliżającego się Dnia Kobiet oraz wysłuchały bajkowych opowiadań. Wszystkie przedszkolaki otrzymały pamiątkowe zakładki do książek, aby zaznaczać w książkach swoje ulubione bajki.



- W lutym zakończono prace remontowe Gminnej Biblioteki Publicznej. Biblioteka zwiększyła swoją powierzchnię ze 103 m² do 160 m², co znacznie wpłynie na komfort oraz zwiększenie zakresu usług dla czytelników. Wychodząc na przeciw potrzebom czytelniczym naszych

czytelników, już za kilka dni na nowym regale pojawiają się kolejne nowości książkowe.



- Od 21 marca w Bibliotece była mini wystawa
- Twarze wyrzeźbionych w drewnie. Prace wykonał Pan Kazimierz Waliszewski z Kikoła. Płaskorzeźby Pana Kazimierza to zaskakująca dbałość o każdy szczegół i wykorzystanie choćby małego kawałka drewna lub nawet kory.



- 2 kwietnia – Międzynarodowy Dzień Książki dla Dzieci – święto obchodzone w dzień urodzin duńskiego baśniopisarza Hansa Christiana Andersena.
- 07.05.2019 r. na zaproszenie Gminnej Biblioteki Publicznej w Kikole odbyło się czwarte spotkanie autorskie z Panem Romanem Pankiewiczem, autorem książek dla dorosłych i dzieci. Napisał cykl bajek pt. „5 ważnych zawodów”. W swoich książkach dla najmłodszych prezentuje zawody: listonosza, strażaka, żołnierza, policjanta i ratownika medycznego. W trakcie spotkania autor prezentował ubranie i akcesoria związane z danym zawodem. Na stolikowym teatryku pokazywał karty ze swoich książeczek i rozpoczynał rymowanek, którą kończyły dzieci. Po spotkaniach uczniowie z klas najmłodszych wraz z opiekunami miały możliwość zakupienia

książeczek opatrzonych autografem autora.



- 08-15 maja obchodziliśmy XVI Ogólnopolski Tydzień Bibliotek. W tym tygodniu odwiedzili nas uczniowie ze szkół i przedszkoli z terenu gminy Kikół. Poznawali zbiory biblioteczne, robili zakładki do książek, rozwiązywali zagadki, układanki, kolorowali bohaterów bajek oraz odbywało się głośne czytanie bajek i opowiadań.



- Gminna Biblioteka Publiczna brała udział w XVIII Ogólnopolskim Tygodniu Czytania Dzieciom, Sportowcy Czytają Dzieciom. W ramach tej akcji w naszej bibliotece Myszka Miki bohater bajek Disneya czytał dzieciom ze Szkoły Podstawowej w Kikole bajkę "w Milusiowie Sportowcy" A. Nożyńskiej - Demianiuk, ponadto wueficiści ze Szkoły Podstawowej w Kikole czytali uczniom książki „Tajemnica meczu” W. Widmarka oraz „Legenda o Wiśle”.
- Gminna Biblioteka Publiczna w Kikole oraz Ośrodka Kultury Gminy Kikół przy współpracy z funkcjonariuszami Posterunku Policji w Kikole zorganizowali spotkania dotyczące pogadanki na

temat szeroko rozumianego bezpieczeństwa dzieci i młodzieży w czasie wolnym od zajęć lekcyjnych. Spotkanie odbyło się 17 czerwca br. w Szkole Podstawowej w Kikole, w którym uczestniczyli w nim uczniowie klas I-IV. W trakcie spotkania dzieci dowiedziały się, jak bezpiecznie zachowywać się podczas nadchodzących wakacji.



- W miesiącu lipcu i sierpniu odbywały się zajęcia w ramach wakacji z biblioteką i OKGK. Od poniedziałku do piątku dla najmłodszych czytelników staraliśmy się przygotowywać różnego rodzaju zajęcia, aby ten czas wolny od zajęć lekcyjnych spędzili w sposób bezpieczny, ciekawy i pożyteczny. Były to spotkania z książką, głośne czytanie książek, zajęcia plastyczne i edukacyjne, gry planszowe, quizy, zagadki, krzyżówki, układanie puzzli. Największym zainteresowaniem wśród młodzieży cieszyło się składanie origami, z którego powstawały biedronki, kieszonki na drobiazgi, motyle i tulipany. W ramach codziennych spotkań w miesiącu lipcu prowadziliśmy wakacyjny dziennik aktywności gdzie uczestnicy zajęć otrzymywali słoneczka za swoją aktywność w zajęciach. W ramach dziennika aktywności udział wzięło ponad 20 czytelników z terenu gminy ale i nie tylko. Każdy z uczestników otrzymał upominek za swój udział w zajęciach. Nie zabrakło też słodkiego poczęstunku. Zajęcia w bibliotece były okazją do zdobywania nowych doświadczeń, nawiązania nowych kontaktów oraz fajnej zabawy.



- 23 września 2019 r. - W pierwszy dzień jesieni Gminna Biblioteka Publiczna oraz Ośrodek Kultury Gminy Kikół zorganizowali warsztaty plastyczne pn. "Pierwszy Dzień Jesieni". Jesień to nie tylko wieczór przy kominku i ciepłe kapcie, ale całe mnóstwo skarbów zebranych podczas spacerów w parku czy po lesie. Ze znalezionych kasztanów, żołądzi, szyszek, jarzębiny i kolorowych liści najmłodszy uczestnicy warsztatów tworzyli ludziki i zwierzątka. Dzieciaki wykazały się ogromną kreatywnością tworząc barwne kompozycje jesienne, które pięknie zdobią naszą bibliotekę.



- 12 października 2019 r. w Gminnej Bibliotece Publicznej w Kikole odbyło się spotkanie promujące publikację „Etnospizarnia Ziemi Dobrzyńskie” połączone z wystawą prac plastycznych i warsztatów nawiązujących do regionalnej tradycji zielarstwa.



- 5 listopada 2019 roku do Gminnej Biblioteki Publicznej w Kikole zawitała grupa dzieci z zerówki ze Szkoły Podstawowej im. I.A. Zboińskiego w Kikole, by świętować Międzynarodowy Dzień Postaci z Bajek. Dzieci pod wodzą Myszki Miki wyruszyły w magiczną podróż do krainy baśni

odwiedzając różne, znane im bajkowe postacie. Podczas spotkania nie zabrakło bajkowych zagadek, a dzieci mogły pokolorować ulubioną postać z bajki.



- 25-26-27 listopada 2019 r. w Gminnej Bibliotece Publicznej w Kikole był obchodzony Międzynarodowy Dzień Pluszowego Misia, pluszowego przyjaciela dzieci. Z okazji tego święta do biblioteki zaproszono uczniów klasy zerowej oraz uczniów klasy 2 i 2b Szkoły Podstawowej im. I. A. Zboińskiego w Kikole.



- 9 grudnia 2019 r. odbyły się warsztaty Bożonarodzeniowe, wykonywaliśmy kartki świąteczne, dekoracje świąteczne.

Ogółem w zajęciach organizowanych przez bibliotekę w roku 2019 r. wzięło udział 2 513 czytelników.

W miesiącu grudniu rozpoczęliśmy przygotowania do przeprowadzenia remontu sali, w której znajduje się Oddział Dziecięcy oraz został przygotowany do remontu gabinet Dyrektora Biblioteki. Zakładane prace obejmowały wymianę podłogi w czytelnicy dla dzieci oraz odświeżenie ścian, a także zakup nowych regałów do książek. Zakupiono również nakładki na parapety oraz zamontowano rolety w oknach. W oddziale dziecięcym został zawieszony ekran dotykowy zakupiony w ramach programu „Kraszewski. Komputery dla bibliotek 2019”. W gabinecie dyrektora również została wymieniona podłoga oraz odświeżono ściany.

5. Wsparcie osób niepełnosprawnych

Środowiskowy Dom Samopomocy „Koniczynka” został utworzony uchwałą Rady Gminy Kikół Nr II/11/2014 z dnia 5 grudnia 2014 roku, funkcjonuje od 1 grudnia 2015 r. Ośrodek wsparcia, jakim jest Środowiskowy Dom Samopomocy „Koniczynka” został utworzony w budynku po dawnym gimnazjum, które zostało zlikwidowane z dniem 31 sierpnia 2012 r. ŚDS w Suminie utrzymuje się ze środków z dotacji celowej otrzymywanej od Wojewody Kujawsko-Pomorskiego. Kubatura budynku wraz z salą gimnastyczną i kotłownią wynosi 3400,00 m³.

I. CHARAKTERYSTYKA JEDNOSTKI

1. Ośrodek wsparcia dla osób z zaburzeniami psychicznymi:

nazwa: Środowiskowy Dom Samopomocy „Koniczynka” w Suminie

adres: Sumin 20, 87-620 Kikół

tel.: 54 230 35 91

fax: nie dotyczy

e-mail: sds@kikol.pl

kierownik jednostki: Iwona Rempuszevska

od kiedy funkcjonuje ośrodek wsparcia: 01.12.2015 r.

2. Organ prowadzący:

nazwa: Urząd Gminy Kikół

adres: ul. Plac Kościuszki 7, 87-620 Kikół

tel.: 54 289 46 70

fax: 54 289 46 70

e-mail: urząd@kikol.pl

3. Przyporządkowanie organizacyjne:

a) Jednostka samodzielna

b) Funkcjonuje w strukturze

- ops

- pcpr

- dps

- inne

4. Typ Domu:

- ✓ typ A – dla osób psychicznie chorych,
- ✓ typ B – dla osób z niepełnosprawnością intelektualną,
- ✓ typ C – dla osób wykazujących inne przewlekłe zaburzenia czynności psychicznych

5. Liczba uczestników ze względu na rodzaj niepełnosprawności

Lp.	Rodzaj niepełnosprawności	Liczba osób
1.	Choroba psychiczna	9
2.	Upośledzenie umysłowe w tym:	18
	- głęboki stopień upośledzenia umysłowego	-
	- znaczny stopień upośledzenia umysłowego	10
	- umiarkowany stopień upośledzenia umysłowego	8
	- lekki stopień upośledzenia umysłowego + inne zaburzenia zwłaszcza neurologiczne	-
3.	Inne zaburzenia psychiczne – z wyłączeniem uzależnienia od środków psychoaktywnych	19

6. Liczba uczestników ŚDS z ościennych gmin (wymienić z jakich, czy zawarto porozumienie)

Na dzień 31.12.2019 porozumienia zawarte są z poniższymi gminami ościennymi.

Liczba uczestników ŚDS z ościennych gmin:

Miasto i Gmina Skępe – 5 uczestników

Gmina Chrostkowo – 2 uczestników

Gmina Bobrowniki - 4 uczestników

Gmina Lipno - 4 uczestników

Miasto Lipno - 5 uczestników

Gmina Czernikowo – 5 uczestników

Gmina Zbójno – 0

7. Liczba i rodzaj miejsc:

Liczba osób skierowanych do ŚDS na podstawie decyzji (stan na 31 grudnia 2019r.): **46**

Liczba miejsc w środowiskowym domu samopomocy: **53** w tym: dziennych: **53**, całodobowych: **0**.

II. FORMY I EFEKTY PROWADZONEJ DZIAŁALNOŚCI

Lp.	Formy zajęć	Efekty prowadzonej działalności
1.	Terapia zajęciowa: - kulinarna,	Trening kulinarny – Uczestnicy rozwinęli umiejętność przygotowania napojów, deserów oraz

<ul style="list-style-type: none"> - arteterapia, - hortikuloterapia, - ergoterapia, - muzykoterapia, - ludoterapia, - zooterapia, - relaksacja -socjoterapia - biblioterapia - teatroterapia - zajęcia w pracowni informatycznej 	<p>posiłków. Nabyli umiejętność planowania właściwego i dostosowanego do możliwości finansowych jadłospisu, zdobyli również wiedzę na temat zasad prawidłowego odżywiania się. Poznali zasady kulturalnego zachowania się przy stole, nabyli umiejętność estetycznego nakrywania do stołu. Ponadto uczestnicy obsługiwali sprzęt AGD, np. mikser, blender, robot kuchenny, ekspres do kawy, toster, czajnik elektryczny, zmywarka itp. Wdrożyli się w nawyk systematycznego sprzątanego podczas wykonywania pracy, zmywania naczyń po posiłku (pełnienie dyżurów).</p> <p>Arteterapia - Uczestnicy doskonalili posiadane i poznane metody i techniki z zakresu rękodzieła i prac plastycznych (malowanie farbą olejną, akrylową, decoupage, mixmedia, dziewiarstwo, makrama, krawiectwo, origami, wikliniarstwo, collage, papieroplastyka) ćwiczyli koordynację wzrokowo ruchową, motorykę małą, zwiększyli umiejętności manualne i percepcyjne. Poprzez różnorodność stosowanych technik byli pobudzani do kreatywności, mieli także możliwość doskonalenia umiejętności w wybranym przez siebie rodzaju pracy. Rozwijali twórczość i wrażliwość artystyczną, doskonalili umiejętność współpracy w grupie. W ramach prowadzonych zajęć z zakresu arteterapii podopieczni doskonalili umiejętność planowania i przewidywania, zaspokoili potrzeby akceptacji, bezpieczeństwa, samorealizacji, samoakceptacji, uznania, szacunku. Podtrzymali i wytworzyli pozytywne nawyki i reakcje, rozwinęli umiejętność rozumienia znaczenia dystansu i granic. Prowadzone zajęcia pozwoliły zapomnieć uczestnikom o własnych ograniczeniach, zapobiegły poczuciu osamotnienia i izolacji, złagodziły stany napięcia i lęku.</p> <p>Hortikuloterapia, ogrodnictwo – ta forma terapii realizowana była za pomocą ogrodu poprzez pracę fizyczną bezpośrednio przy uprawie i pielęgnacji roślin oraz przebywanie , relaks w otoczeniu ogrodu, co w efekcie prowadzi do poprawy kondycji psychofizycznej, sprawności manualnej i motorycznej naszych uczestników. Uczestnicy opiekują się zarówno roślinnością doniczkową w budynku, jak i krzewami, kwiatami na zewnątrz. Cały czas tworzonych jest ogród (sadzono roślinność nisko i wysokopienną). Jak co roku uczestnicy przystąpili do stworzenia ogródka warzywnego (przygotowanie gleby do wysiewu, sianie nasion, sadzonek, podlewanie i pielęgnowanie warzyw). Wychodowane warzywa służą do sporządzania w czasie treningu</p>
--	---

		<p>kulinarnego potraw. Uczestnicy pod kontrolą instruktora przycinali drzewka, żywopłot, krzewy. Praca w tej sferze odbywała się z użyciem odpowiednich narzędzi jak: kosiarka, weltykulator, glebogryzarka, nożyce elektryczne, grabie, grace itp. Nasi uczestnicy podczas prac w ogrodzie pozostają w kontakcie z przyrodą oraz stają się pełnoprawnymi, współodpowiedzialnymi członkami wspólnoty opiekującej się ogrodem.</p> <p>Ergoterapia – uczestnicy byli zaangażowani w prace porządkowe typu wycieranie kurzy, zamiatanie, mycie podłogi, okien, a także uczyli się dbać o ład i porządek na własnym stanowisku pracy. Wdrażani byli do nauki radzenia sobie z wykonywaniem codziennych czynności takich jak: obsługa żelazka, prasowanie, obsługa pralki automatycznej, odkurzanie. Poprzez tą formę terapii zdobywali większą samodzielność i wystarczalność w życiu codziennym.</p> <p>Muzykoterapia z elementami integracji sensorycznej, muzykoterapia z elementami logopedii, relaksacja muzykoterapią i choreoterapią, chór (muzykoterapia aktywna) - w ramach muzykoterapii realizowane były cotygodniowe zajęcia polegające na wspólnym śpiewie poprzedzonych ćwiczeniami oddechowymi i ćwiczeniami usprawniającymi aparat emisyjny oraz ćwiczeniami dykcji. Uczestnicy uczyli się teksów piosenek i pieśni. Podczas występów chóralnych i solowych uczyli się pokonywać stres przed wystąpieniami publicznymi i współpracy zespołowej. W ramach zajęć relaksacyjnych uczestniczyli w zajęciach muzykoterapii biernej (słuchania muzyki: relaksującej, pobudzającej, regulującej nastroj) i uczyli się samodzielnie używać muzyki do kontroli stanów własnych emocji. Dzięki tej formie terapii uczestnicy odreagowywali stres, frustracje i aktywnie spędzali czas wolny. Podczas zajęć używano także technik stymulacji układu przedsionkowo-ślimakowego, układu czucia głębokiego (priopriocepcji) i powierzchniowego oraz telecepcji, w celu optymalizacji odbioru bodźców u osób hiper- lub hipo- pobudliwych. Poprzez ćwiczenia logopedyczne (recytacje, melorecytacje, rytmizacje i ćwiczenia mięśni twarzoczaszki i szyi) uczestnicy poprawiają jakość mowy, co ułatwia im komunikację między sobą i ze światem zewnętrznym.</p> <p>Zooterapia – w ramach naszej placówki ta forma terapii realizowana jest poprzez kompleksową opiekę nad rybkami w akwarium oraz dokarmianie ptaków w</p>
--	--	--

		<p>okresie jesienno – zimowym. Ta forma terapii uczyła uczestników odpowiedzialności i zaangażowania, wyzwała empatię w stosunku do zwierząt. Kontakt ze zwierzętami dostarczał podopiecznym tematów do rozmów, dawał poczucie bycia potrzebnym.</p> <p>Relaksacja - przy użyciu mis tybetańskich, muzyki relaksacyjnej, kolorowanek relaksacyjnych uczestnicy nabyli umiejętność łagodzenia stresów, wyciszenia.</p> <p>Socjoterapia- Uczestnicy w ramach zajęć socjoterapeutycznych utrwalali i zdobywali umiejętności społecznie aprobowane. Uczyli się współpracy w grupie, budowali wiarę we własne umiejętności wykorzystując swoje mocne strony. Ponadto rozwijali wyobraźnię oraz ekspresję plastyczną, doskonalili umiejętności radzenia sobie z trudnymi emocjami. Poznawali przyczyny i sposoby rozwiązywania konfliktów, kształtowali pozytywną postawę wobec zwierząt.</p> <p>Biblioterapia - poprzez tę formę terapii uczestnicy podejmowali naukę czytania i słuchania tekstów czytanych oraz ich opowiadania. Zachęceni byli do czytania prasy codziennej i kolorowej. Wyrabiano u nich umiejętność głośnej dyskusji na temat przeczytanych artykułów i tekstów co kształtowało zdolność do asertywnego wyrażania swojej opinii. Praca z książką rozwijała i kształtowała wyobraźnię naszych uczestników. Kontynuowana jest w tej terapii współpraca z Miejską Biblioteką Publiczną w Lipnie oraz Publiczną Biblioteką w Kikole. Nawiązano również współpracę z lokalnym poetą, który prowadzi w naszej placówce wieczorki literackie.</p> <p>Teatroterapia – Podczas tych zajęć uczestnicy brali udział w wyjazdach do teatru i kina. Mieli możliwość oglądania inscenizacji bajek oraz przedstawień słowno-muzycznych przygotowanych przez dzieci przedszkolne i szkolne z placówek oświatowych znajdujących się na terenie Gminy Kikół. Poprzez tą formę terapii uczestnicy mieli możliwość pobudzenia swej wyobraźni, kreatywności i wrażliwości.</p> <p>Zajęcia w pracowni informatycznej – Zapoznanie uczestników z podstawami obsługi tv, audio- video oraz komputerem czy laptopem. Uczyli się pisać, przepisywać teksty na klawiaturze, zaznajomieniem z układem liter na klawiaturze oraz posługiwanie się myszką. Uczestnicy korzystali także z wyszukiwarki internetowej oraz portali społecznościowych</p>
2.	<p>Treningi: - higieniczny,</p>	<p>Trening higieniczny - uczestnicy uczyli się i doskonalili umiejętność dbałości o wygląd</p>

	<ul style="list-style-type: none"> - samoobsługi i zaradności życiowej, - umiejętności spędzania czasu wolnego - budżetowy i ekonomiczny 	<p>zewnątrzny. Nabywali umiejętność doboru garderoby adekwatnie do pogody i okoliczności. Wyrabiano u nich nawyki higieniczne i dbania o czystość otoczenia oraz samodzielnego ubierania się. W ramach rozmów indywidualnych i grupowych oraz zajęć praktycznych przypominano im o konieczności utrzymywania w czystości włosów, paznokci, jamy ustnej, ubioru, bielizny, podejmowali również naukę obsługi takich urządzeń jak pralka automatyczna, żelazko itp..</p> <p>Trening umiejętności samoobsługi i zaradności życiowej – trening ten jest ważnym elementem społecznienia, usprawnienia i usamodzielnienia naszych uczestników. Odbywał się poprzez następujące formy: codzienne czynności porządkowe, drobne naprawy, majsterkowanie. Uczestnicy zostali zapoznani z przepisami BHP, pozwalającymi na bezpieczne obsługiwanie sprzętów AGD, RTV oraz bezpiecznego korzystania z różnych środków chemicznych używanych w życiu codziennym.</p> <p>Trening spędzania czasu wolnego – w ramach jego działania rozwijana jest aktywność własna uczestnika w zakresie jego zainteresowań i pasji (np. zajęcia zręcznościowe, gra w tenisa stołowego, piłkarzyki, sezonowa gra w siatkówkę na świeżym powietrzu). Podejmowane są też indywidualnie stymulacje polisensoryczne, mające na celu pobudzenie zmysłów u naszych podopiecznych. Organizowane są dni o różnej tematyce np. dzień urody, dzień gier stolikowych, dzień dyni itp. Korzystamy również z ogólnodostępnej prasy i czasopism, które wykorzystujemy do pogadań tematycznych. Uczestnikom proponowane są również nowe formy spędzania czasu wolnego jak kino, teatr, biblioteka, wspólne śpiewanie. Organizowane są również wycieczki krajobrazowe oraz spacerki do lasu.</p> <p>Trening budżetowy i ekonomiczny – dzięki tym zajęciom uczestnicy poznają bądź orientują się w wartości nominalów, rozróżniają je i prawidłowo nazywają. Poznają ceny poszczególnych produktów spożywczych i przemysłowych. Ze wsparciem lub samodzielnie robią proste zakupy, planują miesięczne wydatki, rozróżniają sklepy, potrafią odnaleźć się w przestrzeni sklepowej, skorzystać z koszyka, wyłożyć towar na taśmę. Prawidłowo zachowują się w miejscach publicznych</p>
3.	<p>Rehabilitacja:</p> <ul style="list-style-type: none"> - diagnostyka funkcjonalna i ocena kliniczna uczestnika (ocena wstępna i postępową) – ćwiczenia indywidualne, zajęcia 	<p>Testy kliniczne, badanie przedmiotowe, podmiotowe, wywiad, ćwiczenia indywidualne, zajęcia grupowe z wykorzystaniem sprzętu sportowego i rehabilitacyjnego, ćwiczenia metodami fizjoterapeutycznymi (PNF, Bobath,</p>

	<p>grupowe z wykorzystaniem sprzętu sportowego i rehabilitacyjnego, ćwiczenia metodami fizjoterapeutycznymi (PNF, Bobath, McKenzie, PIR), gimnastyka korekcyjna, reedukacja chodu</p> <ul style="list-style-type: none"> - gry i zabawy sportowe - wycieczki piesze na świeżym powietrzu - ćwiczenia w UGUL - mechanoterapia - masaż klasyczny i terapia manualna <p>- edukacja zdrowotna i profilaktyczna</p>	<p>McKenzie, PIR), gimnastyka korekcyjna, reedukacja chodu, pogadanka grupowa, indywidualny plan podnoszenia sprawności uczestnika– uczestnicy podnoszą swoją sprawność ogólną i kondycję fizyczną, zwiększają świadomość własnego ciała i stymulują układ nerwowy w zakresie odbierania i przekazywania bodźców. Monitorowanie i ocena ogólnego stanu zdrowia Uczestników. Nabierają umiejętności w zakresie orientacji co do własnego ciała jak i przestrzennej, Poprawiają równowagę i koordynację. Korygują wady postawy, poprawiają wzorce lokomocji, zwiększają siłę mięśniową i poprawiają elastyczność stawów.</p> <p>Gry i zabawy ruchowe – uczestnicy podczas gier i zabaw ruchowych nabywają umiejętności współpracy, przestrzegania reguł oraz poznają zasady fair play.</p> <p>Wycieczki piesze na świeżym powietrzu – uczestnicy zdobywają wiedzę o wpływie ruchu na świeżym powietrzu na organizm, kształtują prawidłowe nawyki dotyczące spędzania czasu wolnego, dotleniają organizm.</p> <p>Ćwiczenia w UGUL – poprzez ćwiczenia w odciążeniu, odciążeniu z oporem, odciążeniu z trakcją lub samo-wspomagane uczestnicy wzmacniają siłę mięśniową, rozluźniają struktury okołostawowe, poprawiają zakresy ruchomości i odciążają zmienione chorobowo struktury stawowe.</p> <p>Mechanoterapia – poprzez ćwiczenia oporowe na przyrządach oraz bieżnię uczestnicy nabierają kondycji fizycznej, wzmacniają mięśnie oraz wydolność układu krążeniowo-oddechowego.</p> <p>Masaż klasyczny, drenaż limfatyczny i terapia manualna – poprzez zabiegi manualne dostosowane do indywidualnych potrzeb uczestnika uzyskujemy rozluźnienie struktur mięśniowo-powięziowych, przekrwienie, dotlenienie tkanek, działanie przeciwbólowe oraz poprawę nastroju wskutek wydzielania endorfin.</p> <p>Pogadanka z zakresu profilaktyki zdrowia – poprzez omawianie celowości, poznawanie podstaw zdrowego trybu życia uczestnicy uczą się świadomej kontroli własnego stanu zdrowia.</p>
4.	<p>Poradnictwo psychologiczne:</p> <ul style="list-style-type: none"> - indywidualna pomoc uczestnikom; 	<p>INDYWIDUALNA POMOC UCZESTNIKOM:</p> <ul style="list-style-type: none"> - udzielanie porad i wsparcia psychologicznego uczestnikom;

	<ul style="list-style-type: none"> - terapia grupowa; - diagnozowanie uczestników – przeprowadzanie badań psychologicznych; - profilaktyka i terapia uzależnień. 	<ul style="list-style-type: none"> - terapia psychologiczna; - kształtowanie umiejętności psychospołecznych; - interwencje w sytuacjach kryzysowych. <p>TERAPIA GRUPOWA:</p> <ul style="list-style-type: none"> - grupowe zajęcia psychoedukacyjne; - grupowe zajęcia terapeutyczne. <p>DIAGNOZOWANIE UCZESTNIKÓW:</p> <ul style="list-style-type: none"> - badanie uczestników dostępną baterią testów: WAISR oraz MMSE, w celu rozpoznania możliwości i deficytów rozwojowych; - obserwacja kliniczna uczestników w celu oceny ich obszarów funkcjonowania; - konsultacje z pracownikami ŚDS dotyczące prezentowanych przez uczestników zachowań; - tworzenie i przechowywanie opinii psychologicznych uczestników. <p>PROFILAKTYKA I TERAPIA UZALEŻNIEŃ:</p> <ul style="list-style-type: none"> - diagnozowanie uczestników wykazujących cechy uzależnienia lub zagrożonych uzależnieniem, nadużywających środków psychoaktywnych (głównie alkohol); - doradzanie w zakresie problematyki uzależnień, wsparcie terapeutyczne dla osób chcących zaprzestać używania substancji uzależniających w tym również nikotyny.
5.	<p>Aktywizacja zawodowa</p> <ul style="list-style-type: none"> - w roku 2019 nie miały miejsca spotkania z doradcą zawodowym 	Nie dotyczy
6.	<p>Inne formy</p> <p>Działania na rzecz integracji:</p> <ul style="list-style-type: none"> - spotkanie wielkanocne i wigilijne - wspólne ogniska - wyjazdy do kina i teatru 	<p>Działania na rzecz integracji- tym zakresie wykorzystywaliśmy wszelkiego rodzaju okazje sprzyjające integracji społecznej naszych uczestników. Współpracowaliśmy ze społecznością lokalną, szkołami i innymi placówkami a także osobami prywatnymi. W ramach działań na rzecz integracji zorganizowano m.in.:</p> <ul style="list-style-type: none"> • Urodziny uczestników- składanie życzeń, wręczenie upominków i słodkie poczęstunki.

		<ul style="list-style-type: none"> • Uroczyste obchody Dnia Babci i Dziadka połączone z zabawą taneczną. • Udział w WOŚP. • Obchody święta walentynkowego. • Wyjazdy do kina i teatru. • Występ dzieci ze Szkoły Podstawowej z Zajeziorza w przedstawieniu pt. „Smerfy w poszukiwaniu zimy”. • Uroczyste obchody Dnia Kobiet i Mężczyzn- występ wokalny, recytacja wierszy, wręczenie kwiatów i wyjazd na wspólny obiad do restauracji. • Występ taneczny dzieci ze szkoły Podstawowej z Kikoła. Warsztaty plastyczne- wspólne wykonywanie przez dzieci i uczestników kartek wielkanocnych. • Śniadanie Wielkanocne. • Spotkanie Wigilijne. • Wystawa prac wielkanocnych i bożonarodzeniowych „My też potrafimy” w Urzędzie Marszałkowskim • Rekolekcje Wielkopostne. • Udział w spowiedzi św. i Mszy św. w czasie wielkanocnym i bożonarodzeniowym • Obchody pierwszego dnia wiosny- zawody sportowe i słodki poczęstunek. • Wyjazd na musical pt. „Pan Kleks- powrót” do teatru impresaryjnego w Toruniu. • Fotobudka w ŚDS- wykonywanie zdjęć przez uczestników. • „Coś z niczego”- Konkurs na strój instruktora. • Spotkanie z lokalnym poetą. • Spotkanie integracyjne przy grillu z członkami rodzin uczestników, ogniska integracyjne, pikniki. • Święto Dyni. • Tłusty czwartek- zabawa karnawałowa. • Wycieczka jednodniowa do Sopotu i Gdańska. • Uroczyste obchody Dnia Chłopaka. • Udział w Dożynkach gminno- parafialnych, udział w konkursie na najładniejszy wieniec dożynkowy. <p>Podopieczni chętnie uczestniczą w różnego rodzaju spotkaniach integracyjnych, lubią kontakt z drugim człowiekiem. Daje im to wiele radości i pozytywnej energii do działania.</p> <p>Lubią aktywnie spędzać czas i chętnie uczestniczą w organizowanych dla nich wycieczkach.</p>
--	--	--

III. ZASOBY DOMU

1. Środki finansowe

- a) Całość środków finansowych przeznaczonych na funkcjonowanie ŚDS w roku sprawozdawczym:

PLANY:

Łącznie: 1 244 978,00 zł

w tym: Budżet Wojewody: **1 239 978,00 zł**

Środki finansowe z gminy: **5 000,00 zł**

FAKTYCZNIE OTRZYMANE ŚRODKI:

Łącznie: 1 244 453,00 zł w tym:

- Budżet Wojewody – dotacja na bieżące działania w rozdziale 85203: **1 119 056,00 zł** w tym wysokość dotacji dla uczestników z niepełnosprawnościami sprzężonymi lub spectrum autyzmu wyniosła **120 397,00 zł**

- Rezerwa budżetowa – opis przeznaczenia: **nie dotyczy**

- Środki finansowe z gminy: **5 000,00 zł**

- Środki finansowe z innych źródeł - **nie dotyczy**

- b) Łączna kwota wydatków ŚDS w roku (sprawozdawczym): **1 239 452,75 zł**

WYDATKI OSOBOWE		
Paragraf	Treść paragrafów wydatków	Kwoty dotacji
4010	Wynagrodzenia osobowe pracowników	616 867,29
4110	Składki na ubezpieczenie społeczne	112 619,19
4120	Składki na FP	15 223,69
4170	Wynagrodzenia bezosobowe	11 308,27
4040	Dodatkowe wynagrodzenie roczne	39 339,43
Kwota wydatkowana		795 357,87

WYDATKI RZECZOWE		
Paragraf	Treść paragrafów wydatków	Kwoty dotacji
3020	Wydatki osobowe niezaliczone do wynagrodzeń	1 559,12
4210	Zakup materiałów i wyposażenia	289 654,58
4220	Zakup środków żywności	7 188,94
4260	Zakup energii	9 391,31
4270	Zakup usług remontowych	1 971,58
4280	Zakup usług zdrowotnych	489,00
4300	Zakup usług pozostałych	60 090,90
4360	Opłaty za tytułu zakupu usług telekomunikacyjnych	2 440,04
4410	Podróże służbowe krajowe	614,58
4430	Różne opłaty i składki	1 149,00
4440	Odpisy na zakładowy fundusz świadczeń socjalnych	17 135,83
4480	Podatek od nieruchomości	2 505,00
4500	Pozostałe podatki na rzecz budżetów jednostek samorządu terytorialnego	130,00
4700	Szkolenia pracowników niebędących członkami korpusu służby cywilnej	4 275,00
6060	Zakupy inwestycyjne jednostek budżetowych	45 500,00
Kwota wydatkowana		444 094,88

- c) Kwota zwrotu dotacji do budżetu: **0,25 zł**
- d) Odpłatność za pobyt uczestników – **odpłatność za pobyt uiszczana jest na konto Gminnego Ośrodka Pomocy Społecznej w Kikole**
- kwota pobrana od uczestników do dnia 31 grudnia roku sprawozdawczego: **nie dotyczy**
 - kwota odprowadzona do budżetu do dnia 31 grudnia roku sprawozdawczego: **nie dotyczy**
 - liczba osób nieodpłatnie korzystających z usług ŚDS stan na 31 grudnia roku sprawozdawczego: **40**
 - liczba osób wnoszących opłatę za pobyt w ŚDS stan na 31 grudnia roku sprawozdawczego: **6**
 - liczba osób zwolnionych częściowo z odpłatności stan na 31 grudnia roku sprawozdawczego: **0**
 - liczba osób zwolnionych całkowicie z odpłatności stan na 31 grudnia roku sprawozdawczego: **0**

2. Pracownicy:

a) Pracownicy etatowi

Lp.	Stanowisko	Wykształcenie/rodzaj ukończonej szkoły	Wymiar etatu	Umowa na czas określony/nieokreślony
1	Kierownik	Wyższe magisterskie na kierunku socjologia – UMK w Toruniu, specjalizacja z zakresu organizacji pomocy społecznej.	cały	Umowa na czas nieokreślony
2	Instruktor terapii zajęciowej	wykształcenie wyższe magisterskie na kierunku pedagogika, kurs kwalifikacyjny z tyflopedagogiki, - kurs specjalisty z pedagogiki specjalnej (Oligofrenopedagogika), Policealna Szkoła Terapeutów Zajęciowych – Terapeuta Zajęciowy	cały	Umowa na czas nieokreślony
3	Instruktor terapii zajęciowej	wykształcenie wyższe magisterskie na kierunku pedagogika w zakresie pedagogiki opiekuńczo-wychowawczej, Policealna Szkoła Terapeutów Zajęciowych – Terapeuta Zajęciowy	cały	Umowa na czas nieokreślony
4	Instruktor terapii zajęciowej	wyższe magisterskie na kierunku edukacji artystycznej w zakresie sztuk plastycznych (magister sztuki), ukończone studia podyplomowe w zakresie wychowania przedszkolnego, Policealna Szkoła Terapeutów Zajęciowych – Terapeuta Zajęciowy	cały	Umowa na czas nieokreślony
5	Instruktor terapii	wyższe licencjackie na kierunku praca	cały	Umowa na czas określony

	zajęciowej	socjalna wyższe magisterskie na kierunku pedagogiki w specjalności pedagogika opiekuńcza Policealna Szkoła Terapeutów Zajęciowych – Terapeuta Zajęciowy		
6	Opiekun	Policealna Szkoła Opiekunów Medycznych	cały	Umowa na czas nieokreślony
7	Opiekun	Policealna Szkoła Opiekunów Medycznych Policealna Szkoła Terapeutów Zajęciowych – Terapeuta Zajęciowy	cały	Umowa na czas nieokreślony
8	Asystent Osoby Niepełnosprawnej	Policealna Szkoła Centrum Nauki i Biznesu ŻAK - Kwalifikacje w zawodzie Asystent osoby niepełnosprawnej	cały	Umowa na czas określony
9	Fizjoterapeuta	medyczne studium zawodowe - technik fizjoterapii	½ etatu	Umowa na czas nieokreślony
10	Fizjoterapeuta	wykształcenie wyższe magisterskie na kierunku fizjoterapeuty	½ etatu	Umowa na czas określony
11	Pracownik socjalny	wykształcenie wyższe licencjackie na kierunku edukacji wczesnoszkolnej, wykształcenie wyższe magisterskie na kierunku pedagogiki w zakresie pracy opiekuńczej i socjalnej	cały	Umowa na czas nieokreślony
12	Psycholog	Wyższe magisterskie na kierunku psychologii, Studia podyplomowe w zakresie przygotowania pedagogicznego	½ etatu	Umowa na czas określony (na czas zastępstwa)
13	Główna Księgowa	Wyższe średnie – technik ekonomista	½ etatu	Umowa na czas określony
14	Sprzątaczką	Wykształcenie zawodowe – sprzedawca.	cały	Umowa na czas nieokreślony
15	Sprzątaczką	Wykształcenie zawodowe – sprzedawca.	cały	Umowa na czas nieokreślony
16	Pracownik gospodarczy/Palacz z czynnościami kierowcy autobusu	Wykształcenie podstawowe	cały	Umowa na czas określony
17	Pracownik gospodarczy	Wykształcenie zasadnicze	cały	Umowa z PUP – prace interwencyjne, do VI 2020 r.

b) Inne formy zatrudnienia

Lp.	Stanowisko/rodzaj świadczonych usług	Wykształcenie	Ilość godzin miesięcznie	Rodzaj umowy
1	obsługa teleinformatyczna i techniczna, konserwacja i naprawa awarii sprzętu elektronicznego na potrzeby ŚDS w Suminie	Zgodne z wymaganiami Zleceniodawcy	Nie dotyczy	Umowa zlecenie

c) Szkolenia personelu

Lp.	Kwartał	Nazwa szkolenie	Osoby biorące udział w szkoleniu
1	II	Znaczenie relaksu i odprężenia w terapii osób z zaburzeniami psychicznymi. Wybrane techniki relaksacyjne	Zespół aktywizacyjno-wspierający
2	III	Możliwości pracownika a wymagania palcówki	Kierownik, pracownik socjalny,
3	IV	Prawo pracy w 2019 r. – podsumowanie zmian.	Kierownik, pracownik socjalny, główny księgowy
4	IV	Trening umiejętności społecznych	Asystent Osoby Niepełnosprawnej, Psycholog
5	IV	Praca z osobami autystycznymi	Zespół aktywizacyjno-wspierający

3. Baza lokalowa Domu

a) Powierzchnia użytkowa placówki **742,18 m²**

b) Rodzaj i powierzchnia poszczególnych pomieszczeń

Lp.	Pomieszczenie	Powierzchnia w m ²
PARTER:		
1.	Wiatrołap	6,38
2.	Komunikacja (korytarz, klatka schodowa)	21,29
3.	Pracownia rękodzieła	50,02
4.	Korytarz	46,11
5.	Sala rehabilitacyjna	85,50
6.	Szatnia	16,44
7.	Pracownia przyrodniczo-środowiskowa	27,54

8.	Pracownia plastyczna	28,35
9.	w.c. damskie	6,30
10.	w.c. męskie	9,56
11.	Pomieszczenie gospodarcze	2,86
12.	Korytarz	6,62
13.	Klatka schodowa	2,92
14.	Łazienka dla osób niepełnosprawnych	9,57
15.	Korytarz	7,70
16.	Kotłownia	24,00
17.	Skład opału	18,90
18.	Pomieszczenie gospodarcze	3,24
19.	Pomieszczenia Świetlicy Wiejskiej – z których ŚDS nie korzysta	60,14
I PIĘTRO:		
20.	Komunikacja (korytarz, klatka schodowa)	37,42
21.	Pokój kierownika	10,83
22.	Pokój pracownika socjalnego i głównego księgowego	14,83
23.	Pokój wyciszeń	31,62
24.	Pracownia wikliniarsko-stolarska	26,25
25.	Zaplecze magazynowe - pralnia	8,01
26.	Pracownia gospodarstwa domowego	17,84
27.	Jadalnia	25,87
28.	Komunikacja (korytarz, klatka schodowa)	10,46
29.	w.c. personelu	2,35
30.	w.c.	2,35
31.	Pomieszczenie gospodarcze	2,37
32.	Korytarz	7,34
33.	Korytarz	6,64
34.	Pracownia informatyczna	30,93
35.	Pokój socjalny dla personelu	14,95
36.	Gabinet psychologa	10,86
37.	Pokój całodobowy	10,86

38.	Pokój całodobowy	10,86
39.	Aneks kuchenny	7,50
40.	Łazienka	5,43
41.	Korytarz	10,10

c) Usytuowanie (opis umiejscowienia domu, infrastruktura towarzysząca – ogród, park, boisko itp.)

Środowiskowy Dom Samopomocy „Koniczynka” znajduje się we wsi Sumin, w gminie Kikół. Przekształcony został z budynku po dawnym gimnazjum publicznym. Do budynku przynależą grunty o powierzchni całkowitej 82 ary. W 2017 i w 2018 r. w ramach projektu po nazwę „Budowa ścieżki edukacyjnej w Środowiskowym Domu Samopomocy „Koniczynka” w Suminie”, współfinansowanego ze środków WFOŚiGW w Toruniu ukończono ścieżkę edukacyjną. W ramach zadania został położony chodnik oraz zakupione sprzęty edukacyjne oraz ławki i kosze na śmieci. Stworzono idealne warunki do aktywnego wypoczynku uczestników ŚDS. Od frontowej części budynku znajduje się ogród z krzewami ozdobnymi, który pozostał jeszcze po czasach gimnazjum. Teren ośrodka jest ogrodzony.

d) Dostosowanie do potrzeb osób niepełnosprawnych

Budynek jest pozbawiony barier architektonicznych oraz jest wyposażony w udogodnienia umożliwiające funkcjonowanie osobom niepełnosprawnym. Są zrobione podjazdy dla wózków inwalidzkich a także w budynku znajduje się winda, z której mogą korzystać osoby mające problemy z samodzielnym poruszaniem się. Łazienka jest dostosowana do potrzeb osób niepełnosprawnych.

e) Wyposażenie w sprzęt

Środowiskowy Dom Samopomocy w Suminie powstał w grudniu 2015 r. W związku z tym sprzęt, w który został wyposażony jest nowy i niezniszczony.

4. Zapewnienie dowozu na zajęcia:

Dom zapewnia dowóz uczestników na zajęcia poprzez współpracę z Gminą Kikół. Gmina Kikół użycza dwa samochody, którymi są dowożeni uczestnicy. Na podstawie przejechanych kilometrów wystawiana jest nota księgową, która obciąża ŚDS kosztami dowozu. Środowiskowy Dom Samopomocy w Suminie w 2019 r. został obciążony 8 notami księgowymi tytułem zwrotu kosztów dowozu i odwozu uczestników do ŚDS na łączną kwotę 79 426,06 zł. W czasie zapewnienia dowozu uczestników obecny był opiekun zatrudniony w ŚDS w Suminie.

Ponadto w 2019 r. Środowiskowy Dom Samopomocy w Suminie został również obciążony notą księgową w wys. 10 351,74 zł wystawioną przez Gminę Kikół tytułem napraw pojazdów, którymi dowożeni są uczestnicy na zajęcia.

- we własnym zakresie

- umowa z firmą przewozową

- średni dzienny przebieg w km: **155**

- średni miesięczny przebieg w km: **3249**

IV. LICZBA UCZESTNIKÓW, KTÓRZY OPUŚCILI DOM WRAZ Z PODANIEM PRZYCZYŃ ODEJŚCIA

V.	Lp.	Przyczyna odejścia z domu uczestnika	Czasookres uczęszczania na zajęcia	Liczba uczestników, którzy opuścili dom
----	-----	--------------------------------------	------------------------------------	---

		do ŚDS	
1	Koniec decyzji skierowującej	28.11.2016-30.06.2019	1
		25.02.2019-30.04.2019	1
		18.03.2019-30.04.2019	1
		02.01.2019-30.06.2019	1
2	Zły stan zdrowia	29.09.2016-20.03.2019	1
		28.11.2016-31.10.2019	1
		27.02.2017-31.01.2019	1
		13.09.2017-31.07.2019	1
		28.03.2018-28.02.2019	1
		13.08.2018-31.10.2019	2
		19.08.2019-30.09.2019	1
3	Zgon	05.11.2018-24.11.2019	1

VI. ŚREDNIA LICZBA UCZESTNIKÓW ZAJĘĆ

1. Średnia dzienna liczba uczestników w ŚDS w poszczególnych miesiącach:

- styczeń - 40
- luty - 39
- marzec - 42
- kwiecień - 40
- maj - 42
- czerwiec - 40
- lipiec - 39
- sierpień - 39
- wrzesień - 38
- październik - 38
- listopad - 40
- grudzień - 38

Razem (średnia dzienna liczba uczestników z całego roku): **40**

2. Średnia dzienna liczba uczestników obecna na poszczególnych zajęciach w ciągu roku:

Lp.	Rodzaj zajęć	Średnia dzienna liczba osób na zajęciach w ciągu roku
	Zajęcia terapeutyczne	40

VII. WSPÓLPRACA Z PODMIOTAMI OKREŚLONYMI W § 21 ROZPORZĄDZENIA I JEJ EFEKTY

LP.	Podmiot, z którym ŚDS współpracuje	Efekty prowadzonej współpracy
1	Współpraca z rodzinami, opiekunami i osobami bliskimi.	<p>Indywidualne rozmowy z członkami rodzin podopiecznych, systematyczne rozmowy telefoniczne, uzyskiwanie cennych informacji o uczestnikach.</p> <p>W czerwcu 2019 r. odbyło się spotkanie integracyjne-grill z rodzinami i opiekunami mające na celu omówienie pracy terapeutów i przedstawienie efektów uzyskanych przez uczestników.</p>
2	Współpraca z ośrodkami pomocy społecznej oraz powiatowym centrum pomocy rodzinie.	Systematyczne kontaktowanie się z pracownikami socjalnymi. Efektywna i ciągła współpraca. Bieżące wystawianie decyzji skierowujących.
3	Współpraca z powiatowym urzędem pracy	W sierpniu 2019 r. został zatrudniony pracownik gospodarczy w ramach prac interwencyjnych, zatrudnienie do końca czerwca 2020 r.
4	Współpraca z kościołem	Przed świętami wielkanocnymi i bożonarodzeniowymi tutejszy proboszcz udzielił spowiedzi świętej oraz poprowadził uroczystą mszę dla zainteresowanych uczestników ŚDS.
5	Współpraca z ośrodkami kultury	<p>Uczestnicy doskonalili umiejętność korzystania z książek i czasopism, brali udział w dyskusjach, mobilizowali się do samodzielnego czytania lub przeglądania dostępnej im literatury. Podtrzymano kontakt z Miejską Biblioteką Publiczną w Lipnie oraz Biblioteką Publiczną w Kikole. Nawiązano współpracę z Ośrodkiem Kultury Gminy Kikół poprzez udział w Festiwalu Smaków Tradycyjnych oraz Dożynkach Gminnych. Dzięki tym działaniom uczestnicy mogli poszerzyć swoją wiedzę na temat otaczającego świata, integrować się ze środowiskiem lokalnym, nawiązywać i podtrzymywać poprawne relacje interpersonalne.</p> <p>Miejska Biblioteka Publiczna w 2019 r. przekazała nieodpłatnie na rzecz ŚDS wiele pozycji książkowych.</p>
6	Współpraca z placówkami oświatowymi	W ramach tej współpracy placówka nasza często gościła uczniów i przedszkolaków z lokalnych szkół podstawowych i przedszkoli, którzy z okazji różnych okoliczności typu dzień babci i dziadka, walentynki, dzień kobiet, 11 listopada, prezentowali uczestnikom występy teatralno – wokalne i taneczne. Oprócz tego w ramach współpracy wyżej wymienionymi instytucjami uczniowie i przedszkolaki w ramach zajęć integracyjnych uczestniczyli z naszymi podopiecznymi w warsztatach rękodzielniczo – plastycznych.

7	Współpraca z innymi osobami	Współpraca ciągła z rodzinami uczestników ŚDS. Współpraca z jedną z mam uczestniczki w postaci systematycznej relaksacji przy użyciu mis tybetańskich.
---	-----------------------------	--

VIII. OCENA REALIZACJI ZADAŃ ORAZ EWENTUALNE WNIOSKI

ŚDS w 2019 roku zrealizował swoje zadania zgodnie z obowiązującymi przepisami. Przyjęty plan działań został zrealizowany w stopniu zadowalającym. Realizacja zadań pozytywnie wpłynęła na Uczestników. Uczestnictwo w zajęciach ŚDS sprawiło, że podopieczni stali się bardziej samodzielni i otwarci. Lepiej radzą sobie w otaczającej rzeczywistości. Dzięki współpracy z ośrodkami kultury, rodzinami, placówkami oświatowymi, uczestnicy mieli możliwość poznania nowych ludzi i zobaczenia nowych miejsc, co dla osób niepełnosprawnych jest niezmiernie ważne. Większość z uczestników ŚDS nabyła nowe umiejętności, które przyczyniły się do poprawy życia i podwyższenia samooceny a także wiary we własne siły. Pozytywne zmiany w funkcjonowaniu osób niepełnosprawnych umacniają w przekonaniu, że nasza działalność jest potrzebna. Ma ważny wpływ na umocnienie pozycji osoby zaburzonej psychicznie i niepełnosprawnej intelektualnie w rodzinie i społeczeństwie.

W 2019 r. odświeżyliśmy (pomalowaliśmy) salę rehabilitacyjną, korytarz na parterze, część korytarza na piętrze, pokój wyciszeń, dwa pomieszczenia biurowe. W sali rękodzieła została zmieniona podłoga panelowa na płytki.

IX. INFORMACJE O PLANOWANYCH ZMIANACH W ZAKRESIE FUNKCJONOWANIA DOMU

Swoją działalność musimy w dalszym ciągu nastawić na promocję ośrodka wsparcia. Ponadto chcielibyśmy dokonać nasadzeń na terenie przyległym do ŚDS w Suminie. Teren wokół ośrodka nie został jeszcze w pełni zagospodarowany w związku z brakiem funduszy na ten cel. Planujemy dalsze prace związane z malowaniem sal a także w trzech pomieszczeniach zostanie zmieniona podłoga panelowa na płytki, gdyż obecna podłoga wysłużyła się. Płytki zostały zakupione na koniec poprzedniego roku budżetowego. Prace związane z remontem wykonują pracownicy gospodarczy zatrudnieni w ŚDS. Z czasem należałoby pomyśleć o zmianie ogrodzenia wokół terenu ŚDS. Obecne ogrodzenie ma kilkadziesiąt lat, jest pordzewiałe, pokrzywione, większość elementów wymaga wymiany na nowe, murek pod ogrodzeniem skruszał. Ogrodzenie zostało założone w czasach funkcjonowania szkoły podstawowej, czyli dobre 30 lat temu.

Informacja o dostosowaniu ŚDS do standardów

Środowiskowy Dom Samopomocy w Suminie jest dostosowany do standardów wymienionych w § 18 rozporządzenia w sprawie środowiskowych domów samopomocy.

W przypadku, gdy ŚDS nie osiągnął standardów, proszę wymienić w jakim zakresie występuje niezgodność z wymaganymi standardami:

Nie dotyczy

6. Demografia i bezrobocie

Gmina Kikół liczy 7203 mieszkańców z czego 147 osób zameldowanych jest na pobyt czasowy.

Jest to Gmina typowo rolnicza w której nie ma dużego przemysłu ani większych zakładów pracy co w konsekwencji generuje stopę bezrobocia.

Stopa bezrobocia w Polsce	Stopa bezrobocia w woj. kujawsko-pomorskim	Stopa bezrobocia w powiecie lipnowskim
5,2 %	7,8 %	15,4 %
Stan bezrobocia 2019		

GMINA	LICZBA BEZROBOTNYCH OGÓŁEM	LICZBA BEZROBOTNYCH Kobiet	LICZBA BEZROBOTNYCH Z PRAWEM DO ZASIŁKU	
			OGÓŁEM	Kobiet
KIKÓŁ	390	277	60	27
Liczba bezrobotnych w Gminie Kikół w 2019				

Działania na rzecz ograniczenia bezrobocia i łagodzenia jego skutków pozostaje przede wszystkim w gestii Powiatowego Urzędu Pracy w Lipnie. W działania te włącza się też Gmina Kikół.

7. Budżet Gminy

7.1. DANE OGÓLNE O BUDŻECIE

Wyszczególnienie	Plan na dzień 01.01.2019r.	Plan po zmianach na dzień 31.12.2019 r.	Wykonanie na dzień 31.12.2019r.
Dochody	34 194 745	40 043 137,47	38 843 716,86
w tym : dochody majątkowe	2 244 855	1 925 396,77	1 542 503,43
Wydatki	33 614 745	40 084 481,47	38 879 445,22
w tym : wydatki majątkowe	3 199 394	3 675 081,11	3 053 171,18
Przychody	0	401 344	401 344

Wyszczególnienie	Plan na dzień 01.01.2019r.	Plan po zmianach na dzień 31.12.2019 r.	Wykonanie na dzień 31.12.2019r.
Rozchody	580 000	360 000	360 000

7.2. CHARAKTERYSTYKA DOCHODÓW ORAZ ICH REALIZACJA

W skład dochodów Gminy wchodzi:

- ✓ Dotacje celowe na zadania bieżące z zakresu administracji rządowej,
- ✓ Dotacje celowe na realizację bieżących zadań własnych,
- ✓ Dotacje celowe otrzymane na zadania bieżące realizowane na podstawie porozumień,
- ✓ Środki na dofinansowanie własnych zadań bieżących pozyskane z różnych źródeł,
- ✓ Subwencje,
- ✓ Udział w podatku dochodowym od osób fizycznych,
- ✓ Udział w podatku dochodowym od osób prawnych,
- ✓ Dochody o charakterze jednorazowym z tytułu sprzedaży mienia gminnego,
- ✓ Środki na realizację programów i projektów finansowanych i współfinansowanych oraz przewidzianych do finansowania i współfinansowania ze środków zagranicznych
- ✓ Dochody własne.

Dochody ogółem wykonane zostały w wysokości **38 843 716,86 zł**

Co w stosunku do planu stanowi: **97 %**

Porównując dane sprawozdawcze do analogicznych okresów lat poprzednich, to zauważa się wzrost dochodów co pozwala Gminie na realizację większych przedsięwzięć po stronie wydatków.

Poniżej opisane zostały źródła powstawania wpływów:

A. Subwencje i dotacje (stanowią 75,70% dochodów ogółem)

Plan subwencji i dotacji zawiera wyłącznie środki przyznawane na podstawie stosownych decyzji. Podstawą do jego opracowania i wielokrotnych zmian w ciągu okresu sprawozdawczego były zawiadomienia podjęte przez Wojewodę Kujawsko Pomorskiego o środkach przewidzianych dla Gminy Kikół w projekcie i ustawie budżetowej, informacje Ministra Finansów, porozumienia z

Województwem Kujawsko – Pomorskim na realizację Projektów, porozumienia z innymi jednostkami samorządu terytorialnego.

1. Subwencje (*stanowią 30% planu dochodów ogółem*)

Zgodnie z ustawą o dochodach jednostek samorządu terytorialnego Gmina otrzymuje subwencję ogólną części oświatowej, części równoważącej i części wyrównawczej.

Subwencje ogółem zaplanowano na kwotę 11 895 769 zł

w ciągu okresu sprawozdawczego plan subwencji zwiększono o kwotę 275 998 zł

tj. do kwoty 12 171 767 zł

wykonanie subwencji na dzień 31 grudnia 2019 roku wynosi 12 171 767 zł

co stanowi 100 %

Subwencje w układzie tabelarycznym przedstawiają się następująco:

Lp.	Treść	Plan na dzień 01.01.2019 r.	Plan na dzień 31.12.2019 r.	Wykonanie na dzień 31.12.2019 r.	% wykonania
1.	Subwencja ogólna części oświatowej	6 329 470	6 521 883	6 521 883	100
3.	Subwencja ogólna części wyrównawczej	5 397 643	5 397 643	5 397 643	100
4	Subwencja równoważąca subwencji ogólnej	168 656	168 656	168 656	100
5	Środki na uzupełnienie dochodów gmin		83 585	83 585	100
R a z e m		11 895 769	12 1714 767	12 171 767	100

2. Dotacje (*stanowią 45,70 % dochodów ogółem*)

Na początek analizy realizacji poszczególnych dotacji celowych uzyskiwanych z budżetu państwa przez Gminę należy podkreślić, iż stopień wykonania w poszczególnych rozdziałach i paragrafach klasyfikacji budżetowej wynika z wykorzystania środków jakie wpłynęły do 31 grudnia roku budżetowego do budżetu gminy.

Dotacje z poszczególnych źródeł w układzie tabelarycznym przedstawiają się następująco:

Lp	Treść	Plan na dzień 31.12.2019 r.	Wykonanie na dzień 31.12.2019 r.	% wykonan ia
1.	Dotacje na zadania zlecone	14 312 246,22	14 312 246,22	99,80
2.	Dotacje na zadania własne	2 191 023,25	2 099 174,50	95,80
3.	Dotacje wynikające z porozumienia	289 950	315 770,80	108,90
4.	Dotacje celowe w ramach programów finansowanych z udziałem środków europejskich	968 259,73	777 041,33	80,25
4.	Dotacje z funduszy celowych	123 704,56	98 065,83	79,27
R a z e m		16 169 102,57	15 735 582,23	97,31

Dotacje celowe otrzymywane z budżetu państwa

Pierwszą grupę dotacji celowych stanowią te, które przekazywane są z budżetu państwa na zadania rządowe zlecone.

Środki te przyznane zostały na pokrycie wydatków bieżących i majątkowych . W roku 2019 r. do zadań finansowanych z w/w dotacji należy:

- wypłata akcyzy rolnikom
- aktualizacja spisu wyborców w Gminie Kikół
- utrzymanie stanowisk wykonujących zadania z zakresu administracji rządowej

- świadczenia społeczne (świadczenia rodzinne, świadczenia z funduszu alimentacyjnego , świadczenia wychowawcze, składki na ubezpieczenia społeczne i zdrowotne)

Dotacje celowe, w ramach programów finansowanych z udziałem środków europejskich oraz środków, o których mowa w art. 5 ust. 1 pkt. 3 oraz ust. 3 pkt. 5 i 6 ustawy, lub płatności w ramach budżetu środków europejskich.

. W ramach przydzielonych środków w okresie I półrocza roku budżetowego 2019 Urząd Gminy realizuje projekty z udziałem środków zewnętrznych. Do dnia 30 czerwca 2019 roku do budżetu wpłynęły środki na dofinansowanie projektów z udziałem środków unijnych :

- „ Termomodernizacja Budynków użyteczności publicznej”. Kwota otrzymano kwotę 362 220,85 zł .
- „Rozbudowa wraz z adaptacją części budynku Szkoły Podstawowej w Kikole na oddział Przedszkolny”- zadanie w trakcie realizacji . Otrzymana kwota zwrotu to 667 119,08 zł .
- „Infostrada Kujaw i Pomorza 2,0”- zadanie w trakcie realizacji – otrzymana kwota 20 773,02 zł
- „Zagospodarowanie terenu nad jeziorem w Kikole” –kwota zwrotu to 221 352,85 zł .

B. UDZIAŁY GMIN W PODATKACH STANOWIACYCH DOCHÓD BUDŻETU PAŃSTWA *(stanowią 9,40 % dochodów ogółem)*

1. Udziały we wpływach z podatku dochodowego od osób prawnych

Na plan 20 000 zł, wykonano 18 970,21 zł tj. 94,90 % .Plan w tym zakresie został ujęty na poziomie roku 2018 i analizy wpływów ubiegłego okresu.

2. Udziały we wpływach z podatku dochodowego od osób fizycznych

Na plan 3 663 213 zł wykonano 3 444 309 zł, tj. 94 % Środki te przekazywane są z centralnego rachunku budżetu państwa, a ich wysokość uzależniona jest od wysokości wpływów podatku z urzędów skarbowych.

C. DOCHODY WŁASNE

Lp	Treść	Plan na dzień 01.01.2019 r.	Plan na dzień 31.12.2019r.	Wykonanie na dzień 31.12.2019 r.	% wykonania
1.	Dochody z tytułu odpłatnego nabycia prawa własności oraz prawa użytkowania wieczystego	161 322	161 322	4 414,42	2,70

	nieruchomości				
2.	Dochody ze sprzedaży wyrobów	900 262	900 262	916 645,32	101,80
3.	Dochody z dzierżawy i najmu	122 600,27	127 000,27	122 280,22	96,30
4.	Wpływy z różnych opłat	18 820	18 820	2 475,75	13,20
5	Wpływy z usług	10 300	30 866	37 103,70	120,20
6	Wpływ z podatku rolnego, podatku leśnego, podatku od czynności cywilnoprawnych, nieruchomości, podatków i opłat lokalnych od osób prawnych i innych jednostek organizacyjnych	836 869	833 869	644 007,76	77,20
7	Wpływ z podatku rolnego, podatku leśnego, podatku od spadków i darowizn, podatku od czynności cywilno prawnych, nieruchomości oraz, podatków i opłat lokalnych od osób fizycznych	2 216 961	2 307 985	2 095 396,28	90,80
8	Wpływ podatku od działalności gospodarczych osób fizycznych opłacany w formie karty podatkowej	0	1 713	0	0
9	Wpływy z innych opłat stanowiących dochody jednostek samorządu terytorialnego na podstawie ustaw	912 109	1 083 679	993 674,91	91,70
10	Wpływy z opłat za	15 000	15 000	7 838	52,30

	korzystanie z wychowania przedszkolnego				
11	Wpływy za korzystanie z wyżywienia w jednostkach realizujących zadania z zakresu wychowania przedszkolnego	80 000	80 000	73 711	92,10
12	Pozostałe dochody	338 000	229 734	259 926,39	113,10
13	odsetki	30 000	11 677	12 409,47	106,30
	R a z e m	5 642 243,27	5 801 927,27	5 169 883,22	89,10

Realizacja dochodów z poszczególnych źródeł przedstawia się następująco:

D. DOCHODY MAJATKOWE

Dochody majątkowe zaplanowano w kwocie 2 925 396,77 zł wykonano 1 542 503,43 zł co stanowi zaledwie 52,70 % zakładanego wcześniej planu.

Wykonanie dochodów majątkowych

Rodzaj dochodów majątkowych	Plan na dzień 01.01.2019	Plan na dzień 31.12.2019	Zmiana + -	wykonanie
Dochody z tytułu sprzedaży majątku	157 000	157 000	0	2 834,92
Dotacje inwestycyjne	0	150 000	+ 150 000	150 000
Środki na dofinansowanie własnych inwestycji gmin pozyskane z innych źródeł	2 087 855	1 618 396,77	-469 458,23	1 389 018,10
Wpływy z innych źródeł na dofinansowanie własnych inwestycji	0	0	0	650,41

Ogółem	2 244 855	1 925 396,77	- 319 458,23	1 542 503,43
---------------	------------------	---------------------	---------------------	---------------------

7.3. REALIZACJA WYDATKÓW

Wykonanie wydatków na dzień 31 grudnia 2019 roku według głównych kierunków wydatkowania

Lp	Wyszczególnienie	Plan na dzień 31.12.2019 r.	Wykonanie na dzień 31.12.2019 r.	Wykonanie w %
1.	Wydatki majątkowe	3 675 081,11	3 053 171,18	83,00
2.	Wydatki bieżące	36 409 400,36	35 826 274,04	98,40
	w tym:	13 307 059,40	13 133 787,61	98,70
	- wynagrodzenia i pochodne od wynagrodzeń	2 162 533,00	2 159 497,69	99,86
	- dotacje	86 000,00	0	0
	- rezerwy	191 500,00	191 267,00	99,88
	- spłata odsetek	20 662 307,96	20 341 721,74	98,40
	- pozostałe wydatki			
	R a z e m	40 084 481,47	38 879 445,22	97,00

1. Wydatki majątkowe zrealizowane do dnia 31 grudnia 2019 roku

Nazwa inwestycji	Plan na 01.01.2019	Plan na 31.12.2019	Wykonanie w zł
Budowa przydomowych oczyszczalni ścieków na terenie Gminy Kikół	0	195 000	194 357,75

Modernizacja oczyszczalni ścieków w Lubinie wraz z przepompowniami		25 500	3 928,00
Modernizacja stacji uzdatniania wody w Kikole i Konotopiu		65 000	29 673,72
Przygotowanie wstępnego projektu budowy stacji uzdatniania wody w Suminie		25 500	25 215,00
Rozbudowa i modernizacja infrastruktury kanalizacyjnej w miejscowości Kikół		5 000	4 000
Wykonanie dokumentacji projektowej drogi w Suminie	5 000	5 000	5 000
Przebudowa drogi gminnej w miejscowości Lubin	328 884	4 001	4 000
Przebudowa ulicy Rzemieślniczej w Kikole etap II		3 000	3 000
Modernizacja dróg gminnych		12 339,11	11 144,42
Przebudowa drogi gminnej 170101C w miejscowości Hornówek	255 000	250 000	249 665,40
Modernizacja drogi gminnej Lubin-Kołat Rybniki		14 672	14 057,86
Modernizacja drogi dojazdowej do gruntów rolnych w miejscowości Moszczonne- Dąbrówka	0	147 100	146 801,70
Przebudowa drogi gminnej 170101C Osówka – gr. Gminy – Walentowo-Niedźwiedź- Hornówek - etap II		274 500	274 357,68

Modernizacja drogi od Sienkiewicza w kierunku Jastrzębia		10 000	10 000
Infostrada Kujaw i Pomorza 2,0	97 691	38 691	24 438,87
Zakup sprzętu komputerowego do UG w Kikole	0	13 000	11 425,00
Zakup klimatyzatorów do Środowiskowego Domu Samopomocy KONICZYŃKA w Suminie		45 500	45 500
Zakup barakowozu dla podopiecznych GOPS w Kikole		20 000	17 000
Zakup agregatu zasilającego do narzędzi hydraulicznych o modelu pracy min. ATO oraz przenośnego zestawu oświetleniowego		25 000	25 000
Rozbudowa wraz z adaptacją części budynku Szkoły Podstawowej w Kikole na oddział przedszkolny	1 405 750	1 732 634	1 191 779,44
Termomodernizacja budynków użyteczności publicznej	494 066	52 618	52 423,50
Zagospodarowanie terenu nad jeziorem w Kikole	613 003	625 003	624 379,86
Budowa chodnika we wsi Moszczonne	0	21 023	21 022,98
Dotacja na realizację zadań z zakresu ratownictwa wodnego		5 000	5 000
Dotacja celowa na zakup samochodu ratownictwa technicznego z funkcją gaśniczą i ze zbiornikiem środka gaśniczego minimum 1000 litrów dla Karmelickiej Ochotniczej Straży pożarnej w Trutowie		60 000	60 000

Razem inwestycje	3 199 394	3 675 081,11	3 053 171,18
-------------------------	------------------	---------------------	---------------------

2. Plan i wykonanie wydatków w poszczególnych działach

Dział	Wyszczególnienie	Plan wydatków na dzień 31 grudnia 2019 r.	Wykonanie wydatków na dzień 31 grudnia 2019 r.
010	Rolnictwo i łowiectwo	1 888 091,54	1 830 786,18
400	Wytwarzanie i zaopatrywanie w energię elektryczną, gaz i wodę	159 514,00	157 906,74
600	Transport i łączność	1 291 280,00	1 281 381,31
700	Gospodarka mieszkaniowa	73 150,00	71 376,85
710	Działalność usługowa	26 000,00	23 453,00
750	Administracja publiczna	3 293 081,87	3 224 144,56
751	Urzędy naczelnych organów władzy państwowej, kontroli i ochrony prawa oraz sądownictwa	63 152 ,00	62 808,76
754	Bezpieczeństwo publiczne i ochrona przeciwpożarowa	176 304,00	162 098,95
756	Dochody od osób prawnych, od osób fizycznych i od innych jednostek nie posiadających osobowości prawnych	4 700,00	4 101,15
757	Obsługa długu publicznego	191 500,00	191 267,00
758	Różne rozliczenia	86 000,00	0
801	Oświata i wychowanie	12 639 103,82	11 981 221,93

851	Ochrona zdrowia	215 878,00	133 179,79
852	Pomoc społeczna	5 442 956,00	5 312 546,17
854	Edukacyjna opieka wychowawcza	528 146,00	521 775,82
855	Rodzina	11 461 995,84	11 431 614,61
900	Gospodarka komunalna i ochrona środowiska	1 962 494,96	1 928 619,58
921	Kultura i ochrona dziedzictwa narodowego	403 825,44	398 666,79
926	Kultura fizyczna	177 308,00	162 496,03
Razem		40 084 481,47	38 879 445,22

7.4. INFORMACJA Z REALIZACJI PRZYCHODÓW I ROZCHODÓW BUDŻETU

Na dzień 31 grudnia 2019 w budżecie zostały zaplanowane przychody w kwocie **401 344 zł** pochodzące z wprowadzenia do budżetu wolnych środków z roku 2018 . Rozchody budżetu ustalono w wysokości **360 000 zł**, w ciągu okresu sprawozdawczego spłacono kredyty i pożyczki w kwocie **360 000 zł**

7.5 PRZEDSIĘWZIĘCIA

W zakresie przedsięwzięć trakcie okresu sprawozdawczego dokonywano zmian . W ramach przedsięwzięć realizowanych na przełomie lat 2019-2022 mieszczą się przedsięwzięcia dotyczące poprawy warunków życia mieszkańców Gminy Kikół oraz aspekty ochrony środowiska.

W wykazie przedsięwzięć mieszczą się następujące zadania inwestycyjne :

-, Rozbudowa i modernizacja infrastruktury kanalizacyjnej w miejscowości Kikół” kwota 800 000 zł czas realizacji 2017- 2021. W tym środki przeznaczone na to zadanie w 2020 r. wynoszą 400 000 zł., w roku 2021 – 400 000 zł. W okresie sprawozdawczym złożono do Urzędu Marszałkowskiego wniosek o dofinansowanie powyższego zadania. Otrzymanie dofinansowania jest warunkiem realizacji powyższej inwestycji.

- „Rozbudowa wraz z adaptacją części budynku Szkoły Podstawowej w Kikole na oddział przedszkolny” - kwota 1 405 750 zł . Rozpoczęcie inwestycji nastąpiło w roku 2017 wydatki poniesione w roku 2017 to 46 924,63 zł . W tym środki przeznaczone na to zadanie w 2019 r. wynoszą 1 405 750 zł. w roku 2017 poniesiono koszty przygotowania projektu rozbudowy wraz z wszystkimi ekspertyzami. W roku 2018 podpisano umowę z Urzędem marszałkowskim na realizację powyższego zadania . Dofinansowanie wynosi 845 750 zł. Wkład własny który pozostał do wniesienia to 560 000 zł .

„Termomodernizacja budynku użyteczności publicznej na terenie Gminy Kikół”- zadanie to ma być realizowane w okresie 2017- 2019 r. . Kwota przeznaczona na ten cel to 449 066 zł .

Tak jak we wcześniejszych przedsięwzięciach, warunkiem przystąpienia do realizacji zadania jest otrzymanie dofinansowania ze środków unijnych . Termomodernizacją ma być objęty budynek Szkoły w Cieluchowie. Planowana kwota dofinansowania to 359 066 zł. W chwili obecnej złożono wniosek do Urzędu Marszałkowskiego o dofinansowanie powyższego zadania.

„Rozbudowa systemu informacji przestrzennej wraz z rozbudową elektronicznego obiegu dokumentów – poprawa dostępu do informacji przestrzennej oraz modernizacja systemu obiegu dokumentów „- jest to drugi etap zadania realizowanego w latach wcześniejszych . Na powyższe zadanie została podpisana Umowa Z Urzędem Marszałkowskim , kwota dofinansowania wydatków majątkowych to łącznie 139 186 zł . w tym w roku 2018- 97 690 zł, w roku 2019- 23 712 zł , 2020- 17 784 zł .

W wykazie przedsięwzięć realizowanych w ramach wydatków bieżących mieszczą się :

„Rozbudowa systemu informacji przestrzennej wraz z rozbudową elektronicznego obiegu dokumentów – poprawa dostępu do informacji przestrzennej oraz modernizacja systemu obiegu dokumentów „- jest to drugi etap zadania realizowanego w latach wcześniejszych . Na powyższe zadanie została podpisana Umowa Z Urzędem Marszałkowskim , kwota dofinansowania wydatków bieżących to łącznie 11 740 zł . w tym w roku 2018- 2 358 zł, w roku 2019- 2 358 zł , 2020- 2 358 zł , 2021- 2 308 zł

„Zajęcia logopedyczne szansą dla dzieci i młodzieży”- zadanie realizowane w latach 2018-2020 w tym w roku 2020 kwota na ten cel to 100 250 zł . Na powyższe zadanie została podpisana Umowa z Urzędem Marszałkowskim, kwota dofinansowania powyższego przedsięwzięcia to 85 212,50 zł.

7.6. Wydatki finansowane z funduszu sołeckiego

Na 2019 rok zaplanowane były wydatki w ramach funduszu sołeckiego zatwierdzone w uchwale budżetowej Nr III/17/2018 z dnia 28 grudnia 2018 roku w wysokości 423 095,77 zł, z czego zrealizowano zadania na kwotę 411 507,31 zł.

INFORMACJA O NALEŻNOŚCIACH I ZOBOWIĄZANIACH

W okresie objętym sprawozdaniem należności wykazane w sprawozdaniu o stanie należności oraz wybranych aktywów finansowych wyniosły ogółem **1 463 376,72 zł**. W kwocie tej ujęte zostały należności wymagalne na kwotę **1 463 376,72 zł** i dotyczą w dużej mierze należności z tytułu

str. 77

zaległości podatkowych i alimentacyjnych (dłużnicy alimentacyjni – kwota należności wymagalnych 825 511,44 zł, kwota należności z tytułu podatków 408 402,85 zł, opłat za wodę i ścieki – 110 214,93 zł, odpady komunalne - 110 952,20 zł pozostałe - 8 295,30 zł).

Gmina Kikół posiada również zobowiązania, które zostały wykazane w sprawozdaniu o stanie zobowiązań według papierów dłużnych oraz poręczeń i gwarancji na łączną kwotę **6 819 589**, , które dotyczą spłaty kredytów zaciągniętych w latach poprzednich oraz pożyczek na pokrycie deficytu w kwocie **6 819 589 zł** . Spłata wykazanych zobowiązań realizowana jest zgodnie z kalendarzem spłat jakimi dysponuje gmina

7.7. INFORMACJA O WYNIKU FINANSOWYM

Na dzień 31 grudnia 2019 r. zgodnie ze sprawozdaniem Rb – NDS o nadwyżce/deficycie wynik finansowy wyniósł - 35 726,36 zł. Plan roczny przewidywał deficyt w kwocie 41 344 zł .

W okresie sprawozdawczym spłacano raty pożyczek i kredytów zgodnie z zawartymi umowami. Wielkość spłaconych pożyczek i kredytów długoterminowych wyniosła 360 000 zł.

8. MIENIE KOMUNALNE

Przedkładana informacja o stanie mienia komunalnego Gminy Kikół obejmuje zestaw danych o majątku Gminy Kikół według stanu na dzień 31 grudnia 2019 r.

Ustawową definicję mienia komunalnego zawiera art. 43 ustawy z dnia 8 marca 1990 r o samorządzie gminnym (tj. Dz.U. z 2019 r. poz. 506), który stanowi, że mieniem komunalnym jest własność i inne prawa majątkowe należące do poszczególnych gmin. Podstawowym składnikiem mienia komunalnego są nieruchomości, do których gminie może przysługiwać prawo własności i inne prawa majątkowe np.: użytkowanie wieczyste, ograniczone prawa rzeczowe, wierzytelności.

Mienie komunalne – łącznie na dzień 31.12.2019 roku powierzchnia gruntów stanowiących mienie wynosi 1 146 081 m² i składa się z 455 nieruchomości. Wartość mienia komunalnego wynosi 6 761 153,10 zł. W tym okresie Gmina Kikół nabyła w drodze zasiedzenia nieruchomości zajęte pod drogi o powierzchni 113 000 m² , ubyło w formie darowizny 401 m² na rzecz osoby fizycznej. Wśród nieruchomości stanowiących mienie gminne 6 znajduje się w użytkowaniu wieczystym.

W 2019 roku nie nastąpiło przekształcenie prawa użytkowania wieczystego w prawo własności.

W 2019 roku Gmina Kikół posiadała 22 podpisanych umów najmu lokali mieszkalnych i socjalnych w budynkach stanowiących własność Gminy i 7 umów najmu lokali użytkowych w budynkach stanowiących własność Gminy.

9. DZIAŁALNOŚĆ GOSPODARCZA

Podstawę gospodarki w Gminie Kikół stanowią małe i średnie firmy. Większość z nich prowadzona jest przez osoby fizyczne na podstawie wpisu dokonanego w Centralnej Ewidencji i Informacji o Działalności Gospodarczej. Najwięcej podmiotów gospodarczych działa w branży handlowej i budowlanej. Do elementów otoczenia przedsiębiorców zaliczyć należy Bank Spółdzielczy i Kujawski Bank Spółdzielczy Aleksandrów Kujawski.

Według danych z 31.12.2019 r. zawartych w Centralnej Ewidencji i Informacji o Działalności Gospodarczej (CEiDG) prowadzonej Ministerstwo Przedsiębiorczości i Technologii na terenie Gminy Kikół zarejestrowanych było **334** aktywnych podmiotów gospodarczych (osoby fizyczne).

10. ROLNICTWO

Użytki rolne stanowią 93 % powierzchni gminy. Ponad 90 % powierzchni gruntów zajmują gleby klas II, III, oraz IV co sprzyja wysokiej wydajności w rolnictwie.

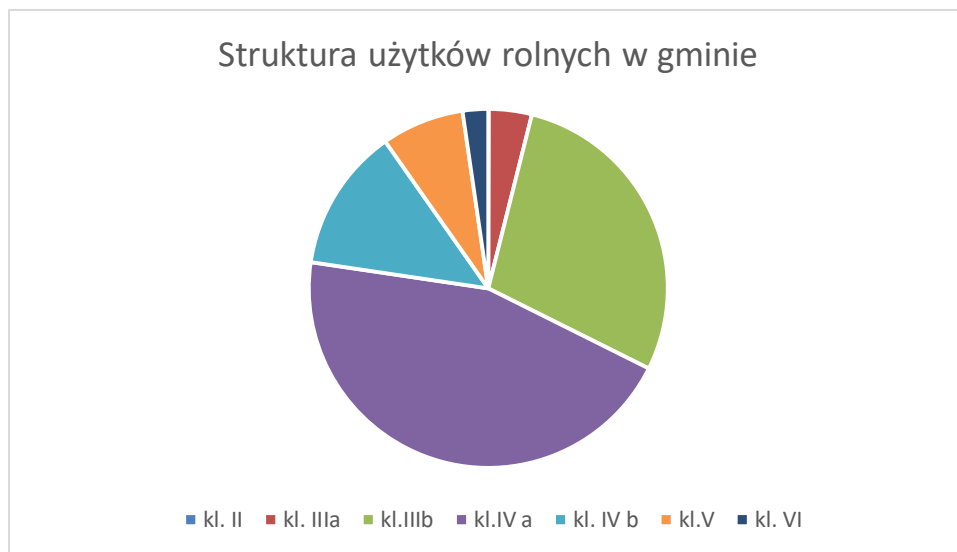

Powyższe dane wskazują na to, że tereny rolnicze w gminie są w większości przeznaczone na grunty orne. Łąki i pastwiska zajmują około 1075 ha, co stanowi około 13% powierzchni gminy.

Udział gleb o poszczególnych klasach bonitacyjnych przesądza o strukturze upraw. Na terenie naszej gminy przeważnie uprawiane są zboża, kukurydza, rzepak oraz w mniejszym stopniu burak cukrowy, ziemniaki oraz warzywa.

Na terenie gminy działają dwie lecznice dla zwierząt:

1. Gabinet Weterynaryjny Kikół s.c. Krystian Kubisiak i Michał Rutkowski
2. Przychodnia Weterynaryjna Piotr Filipczak.

Najważniejsze dane na temat wielkości gospodarstw rolnych w gminie zostały przedstawione w poniższej tabeli.

l.p	Zakres powierzchni	Ilość gospodarstw
1	1,0-1,4999 ha	139 szt.
2	1,5-1,9999 ha	82 szt.
3	2,0- 2,9999 ha	101 szt.
4	3,0- 4,9999 ha	106 szt.
5	5,0 – 6,9999 ha	116 szt.
6	7,0 – 9,9999 ha	112 szt.
7	10- 14,9999 ha	115 szt.
8	15,0- 19,9999 ha	66 szt.
9	20,0 -29,9999 ha	46 szt.
10	30,00- 49,9999 ha	35
11	50-99,9999 ha	10 szt.
12	100,00 ha i więcej	4 szt.

Powyższe informacje wskazują na to, że gospodarstwa małe- o powierzchni poniżej 5 ha, stanowią 46 % liczby wszystkich gospodarstw na terenie gminy, których w sumie na koniec 2018 roku było aż 932. W związku z powyższym można przypuszczać, że w znacznej części te małe gospodarstwa nie stanowią głównego źródła utrzymania ich właścicieli. Tylko 5 % gospodarstw posiada więcej niż 30 ha.

W 2019 roku teren naszej gminy został objęty klęską suszy. Wpłynęło 266 wniosków o oszacowanie strat w gospodarstwach rolnych. Łączna powierzchnia gruntów objęta klęską suszy wynosiła 510,20 ha na łączną kwotę 1 885 641,77 zł.

11. Warunki życia mieszkańców

11.1. Opis aktualnej infrastruktury wodno kanalizacyjnej znajdującej się na terenie Gm. Kikół

11.2 Opis korzystania z wód

Na terenie Gminy Kikół jest zlokalizowana gminna oczyszczalnia ścieków w miejscowości Lubin 39.

Jest to mechaniczno-biologiczna oczyszczalnia ścieków. Ścieki oczyszczone odprowadzane są do rowu melioracyjnego a następnie do rzeki Lubianki.

Oczyszczalnia zlokalizowana jest na działce o numerze ewidencyjnym 266/1 obręb Lubin, stanowiącej własność właściciela i użytkownika oczyszczalni.

Została ona oddana do eksploatacji w czerwcu 1999r. a w 2005r. była rozbudowana i zmodernizowana.

Gmina Kikół posiada następujące stacje uzdatniania wody:

SUW Konotopie

Gmina Kikół jest właścicielem i użytkownikiem gminnego ujęcia wód podziemnych w m. Konotopie w gminie Kikół wraz z urządzeniami do poboru i przesyłu wody oraz urządzeniami do oczyszczania i odprowadzania wód popłucznych ze SUW w Konotopiu do rowu melioracyjnego.

SUW Kikół

Gmina Kikół jest właścicielem i użytkownikiem gminnego ujęcia wód podziemnych w m. Kikół w gminie Kikół wraz z urządzeniami do poboru i przesyłu wody oraz urządzeniami do oczyszczania i odprowadzania wód popłucznych ze SUW w Kikole do rowu melioracyjnego.

Aktualnie Gmina Kikół pobiera wodę głębinową z ujęcia gminnego w Kikole składającego się z dwóch studni głębinowych – studni Nr 1 (m. Kikół) i studni Nr 2 (m. Bielica) oraz odprowadza oczyszczone wody popłuczne do rowu melioracyjnego ze stacji uzdatniania wody w Kikole.

11.3. Ścieki komunalne

Badania laboratoryjne ścieków surowych i oczyszczonych z komunalnej oczyszczalni w m. Lubin, gm. Kikół są zlecane do laboratorium specjalistycznego, posiadającego stosowną akredytację.

W procesie automatycznym w komorach osadu czynnego winna być badana zawartość tlenu rozpuszczonego, potencjał redox oraz temperatura.

Dla gminnej oczyszczalni ścieków dla Kikoła RLM aglomeracji zgodnie z uchwałą Sejmiku Województwa Kujawsko-Pomorskiego wyznaczającą aglomerację wynosi - **2663**.

11.4. Lokalizacja oczyszczalni ścieków

Gminna Oczyszczalnia Ścieków usytuowana jest w miejscowości Lubin w odległości ok. 1,5 km od Kikoła, przy drodze kategorii wojewódzkiej Nr 554 Orzechowo-Kikół, na prawym brzegu rzeki Wisły.

Oczyszczalnia zlokalizowana jest na działce o numerze ewidencyjnym: 266/1 obręb Lubin, stanowiącej własność właściciela i użytkownika oczyszczalni.

Powierzchnia przedsięwzięcia w granicy ogrodzenia oczyszczalni (134,50m x 49,80m x 113,80m x 54,10m) o kształcie trapezu wynosi 0,619 ha. Teren jest zazieleniony – obsiany trawą i obsadzony krzewami, ze spadkiem w kierunku odbiornika ścieków.

Charakterystyka działki zabudowanej pod oczyszczalnię ścieków - stan prawny:

- **działka o nr ewid. 266/1** – obręb Lubin, gm. Kikół, o powierzchni całkowitej 0,8787 ha, stanowiąca inne tereny zabudowane (Bi), właściciel: Gmina Kikół (KW 23719);

11.5. Morfologia i hydrografia.

Pod względem geomorfologicznym analizowany teren (gmina Kikół) powstał w wyniku działalności lodowca i wód fluwioglacjalnych. Procesy erozji, akumulacji i denudacji zachodziły podczas zlodowaceń plejstocenijskich i okresów interglacjalnych. Jest to obszar zwany Pojezierzem Dobrzyńskim, który odwadniany jest przez prawobrzeżne dopływy Wisły, tj. Mień, Strugę Chelmińską, Skrwę Prawą, mniejsze cieki (Wierzbianka, Bętlewianka, Grabianka i Pokrzywa) oraz dopływy Drwęcy: Rypienicę, Róziec i Lubiankę. Średni roczny odpływ jednostkowy wynosi 3-4 l/s/km² i należy do najniższych w Polsce.

Pojezierze to stanowi przedłużenie jednostek geomorfologicznych wyróżnionych na Wysoczyźnie Kujawskiej oraz od strony południowej sąsiaduje z Kotliną Płocką.

Powierzchnia jego rozciąga się na poziomie 90 – 120 m n.p.m. i jest lekko nachylona w kierunku Wisły. Od północnego-zachodu jest to płaska morena denna, na której znajdują się niewysokie pagórki i liczne rynnowate zagłębienia oraz dolinki wód roztopowych, natomiast wzdłuż wschodniego krańca ciągnie się obszar sandru.

Wody powierzchniowe

Dogodne położenie gminy Kikół na Pojezierzu Dobrzyńskim sprawia, iż znajdują się tu liczne, malowniczo usytuowane jeziora. Łącznie jest ich 8, z czego niektóre posiadają II klasę czystości wód. Przez środkowo – zachodnią i północną część gminy przebiegają jeziora rynnowe polodowcowe: Konotopie, Sumińskie, Kikolskie, Steklińskie i Moszczonne. Oprócz jezior krajobraz gminy urozmaicają ciekły wodne Lubianka, Mień.

Jezioro Sumińskie (powierzchnia 129,5 ha, objętość 5434,8 tyś. m³, głębokość maksymalna 8,5 m), wchodzi w skład dorzecza rzeki Łubianki. Jezioro Sumińskie posiada dwie niewielkie wyspy, których łączna powierzchnia wynosi ok. 0,2 ha. Dno jeziora ma owalny kształt rynny, z przegłębieniem w części północnej. Brzegi są niskie i płaskie, jedynie fragment zachodniego brzegu jest nieco wzniesiony. Zbiornik leży na obszarze bezleśnym. Na jego zachodnim brzegu rozciągają się zabudowania wsi Sumin.

Jezioro Kikolskie (powierzchnia 72,1 ha objętość 2604,0 tyś. m³, głębokość maksymalna 6,5 m), podobnie jak jezioro Sumińskie wchodzi w skład dorzecza rzeki Łubianki. Jezioro ma owalny kształt i regularną linię brzegową. Stoki niszy jeziornej opadają łagodnie ku najgłębszej partii zbiornika, którego dno jest płaskie. Brzegi są niskie, częściowo podmokłe. Jezioro otaczają głównie łąki i pastwiska.

Pozostałe jeziora leżące w obszarze gminy Kikół to: **Konotopskie** (powierzchnia 49,5 ha, objętość 2929,9 m³, głębokość maksymalna 16,0 m), **Moszczonne** o drugiej klasie czystości wód (powierzchnia 55,5 ha, objętość 7408,5 m³, głębokość maksymalna 32,0 m) oraz mniejsze: **Lubinek, Skrzynka, Kadźbędź, Jeżewiec i Sobieraj.**

11.6. Charakterystyka ilościowo-jakościowa ścieków zgodnie z założeniami projektowymi oczyszczalni

Projekt budowlany na rozbudowę i modernizację oczyszczalni ścieków dla gminy Kikół zakładał przepływ ścieków:

$$Q_{\text{śr. dobowe}} = 500,0 \text{ m}^3/\text{d}$$

$$Q_{\text{max. dobowe}} = 625,0 \text{ m}^3/\text{d}$$

Zakładany ładunek zanieczyszczeń w ściekach surowych:

$$\text{BZT}_5 \quad - \quad 159,75 \text{ kg O}_2\text{BZT}_5/\text{d}$$

ChZT	-	272,09 kg O ₂ /d
Zawiesina ogólna	-	97,94 kg/d
Azot ogólny	-	29,19 kg/d
Fosfor ogólny	-	6,34 kg/d

- Zakładane stężenie zanieczyszczeń w ściekach surowych

BZT ₅	-	591,67 mgO ₂ /l
ChZT	-	1007,75 mg O ₂ /l
Zawiesina ogólna	-	362,75 mg/l
Azot ogólny	-	108,13 mg/l
Fosfor ogólny	-	23.50 mg/l

- Zakładana przepustowość oczyszczalni wyrażona równoważną liczbą mieszkańców (RLM) na etapie projektu budowlanego wynikająca z przeliczenia ładunku zanieczyszczeń wyrażonego wskaźnikiem BZT₅: **RLM = 2 663**

11.7. Infrastruktura sieci kanalizacyjnej wraz z przepompowniami

Do oczyszczalni doprowadzane są ścieki terenu Kikół , Bielicy, cz. Lubina poprzez sieć kanalizacji grawitacyjnej i tłocznej oraz 6 sztuk przepompowni ścieków, w chwili obecnej posiadamy:

- sieć głównej PCV \varnothing 200 - 18,0km,
- przykanlików PCV \varnothing 200 - 8,0km,
- rurociągi tłoczne PCV \varnothing 160 - 1,45km,
- PCV \varnothing 90 - 0,8km,
- PCV \varnothing 63 - 0,35km,

11.8. Opis aktualnej infrastruktury wodociągowej znajdującej się na terenie Gm. Kikół

SUW Kikół

Gmina Kikół jest właścicielem i użytkownikiem gminnego ujęcia wód podziemnych w m. Kikół w gminie Kikół wraz z urządzeniami do poboru i przesyłu wody oraz urządzeniami do oczyszczania i odprowadzania wód popłucznych ze SUW w Kikole do rowu melioracyjnego.

Aktualnie Gmina Kikół pobiera wodę głębinową z ujęcia gminnego w Kikole składającego się z dwóch studni głębinowych – studni Nr 1 (m. Kikół) i studni Nr 2 (m. Bielica) oraz odprowadza oczyszczone wody popłuczne do rowu melioracyjnego ze stacji uzdatniania wody w Kikole, zgodnie z posiadanym pozwoleniem wodnoprawnym wydanym przez Starostę Lipnowskiego decyzją z dnia 21.01.2016r. znak: OŚ.6341.109.2015, z terminem ważności do 21.01.2026 roku.

1. Szczególne korzystanie z wód poprzez pobór wód podziemnych czwartorzędowych z gminnego ujęcia wody w miejscowości **KIKÓŁ, gm. Kikół**, składającego się z dwóch studni głębinowych: **Nr 1 (m. Kikół) i studni Nr 2 (m. Bielica)**, tj.:

1.1. Studni głębinowej Nr 1 (m. Kikół) położonej na działce o nr ewid 102/3 – obręb Kikół, gm. Kikół, wygradzonej wspólnie z terenem stacji uzdatniania wody, o współrzędnych geograficznych:

N = 52° 54' 47,19" szerokości geograficznej północnej;

E = 19° 7' 19,21" długości geograficznej wschodniej.

1.2. studni głębinowej Nr 2 (m. Bielica) położonej na działce o nr ewid 324/2 – obręb Lubin, gm. Kikół, wygradzonej wspólnie z terenem przepompowni wody, o współrzędnych geograficznych:

N = 52° 55' 10,55" szerokości geograficznej północnej;

E = 19° 6' 16,75" długości geograficznej wschodniej.

w ogólnej ilości:

$$Q_{h.max.} = 110,0 \text{ m}^3/h$$

$$Q_{dśr.} = 1870,0 \text{ m}^3/d$$

$$Q_{r.max.} = 803000,0 \text{ m}^3/r$$

2.0. Szczególne korzystanie z wód poprzez **odprowadzenie wód popłucznych do rowu melioracyjnego (ziemi)** ze Stacji Uzdatniania Wody w m. Kikole, gm. Kikół, po uprzednim oczyszczeniu w odstoju wód popłucznych, w ilości:

$$Q_{\max h} = 22,6 \text{ m}^3/\text{h}$$

$$Q_{\text{sr.d.}} = 22,6 \text{ m}^3/\text{d}$$

$$Q_{\max r.} = 7056,0 \text{ m}^3/\text{r}$$

3.0. STAN PRAWNY NIERUCHOMOŚCI USYTUOWANYCH W ZASIĘGU ODDZIAŁYWANIA ZAMIERZONEGO KORZYSTANIA Z WÓD

Aktualnie ujęcie eksploatowane jest w ramach dwóch studni głębinowych (Nr 1 i Nr 2) zlokalizowanych na działkach:

- studnia **Nr 1 (m. Kikół)** na działce nr **102/3** – obręb **Kikół**
- studnia **Nr 2 (m. Bielica)** na działce nr **324/2** – obręb **Lubin**

Stacja uzdatniania wody i jedna studnia głębinowa Nr 1 znajdują się na jednej działce w m. Kikół, usytuowanej za budynkiem Urzędu Gminy, natomiast studnia głębinowa Nr 2 wraz z pompownią, jest usytuowana w miejscowości Bielica, oddalonej o ok. 1300 m w linii prostej w kierunku północno-zachodnim od studni Nr 1 i SUW w Kikole.

4.0. BILANS WODNY

Ujęcie KIKÓŁ jest włączone w pierścieniową sieć zaopatrzenia miejscowości na terenie gminy Kikół. W systemie tym połączono trzy ujęcia gminne: Kikół, Konotopie (gm. Kikół) i Osówka (gm. Czernikowo). W połączeniu pierścieniowym w przypadku braku wody z jednego z ujęć, pozostałe dwa pokrywają zapotrzebowanie z własnych zasobów.

Stacja uzdatniania wody w Kikole oraz Stacja uzdatniania wody w Konotopiu w gminie Kikół pracują jako dwa podstawowe źródła zaopatrzenia w wodę terenu gminy Kikół, pokrywając swoim zasięgiem obszar prawie całej gminy. Jedynie mieszkańcy miejscowości Walentowo, Niedźwiedz i Hornówek (424 osoby) zaopatrywani są ze SUW Osówka, gmina Czernikowo. Długość sieci wynosi: 19,653 km.

Z ujęcia wody KIKÓŁ zaopatrywane są następujące miejscowości: Kikół, Bielica, Lubin, Moszczonne, Zajeziórze, Dąbrówka, Kołat-Rybniki, Cieluchowo, Trutowo, Wymyślin i część Kikoła Wsi.

*Wielkość poboru wody na ujęciu w **KIKOLE** ze studni głębinowych na podstawie odczytów wodomierzy kształtuje się na poziomie:*

Roczny pobór wody z ujęcia w Kikole za 2019r wynosi:

$$Q = 444\,000 \text{ m}^3/\text{rok}$$

Średnio dobowa ilość pobranej wody wynosi: $Q = 1280 \text{ m}^3/\text{d}$

Na podstawie powyższych zestawień należy stwierdzić, że faktyczny pobór wody za pomocą omawianego ujęcia nie przekraczał ustalonych zasobów ujęcia oraz dozwolonych ilości określonych w pozwoleniu wodno prawnym.

$$Q_{\text{max.h}} = 110,0 \text{ m}^3/\text{h}$$

$$Q_{\text{śr.d}} = 1870,0 \text{ m}^3/\text{d}$$

Na terenie gminy Kikół stacja uzdatniania wody w Kikole oraz w Konotopiu wpięte są w jedną sieć pierścieniową. W przypadku awarii urządzeń na ujęciu w Kikole, funkcję dostarczania wody dla mieszkańców gminy Kikół przejmuje ujęcie w Konotopiu.

SUW Konotopie

Gmina Kikół jest właścicielem i użytkownikiem gminnego ujęcia wód podziemnych w m. Konotopie w gminie Kikół wraz z urządzeniami do poboru i przesyłu wody oraz urządzeniami do oczyszczania i odprowadzania wód popłucznych ze SUW w Konotopiu do rowu melioracyjnego.

Aktualnie Gmina Kikół pobiera wodę głębinową z ujęcia wód podziemnych w miejscowości Konotopie oraz odprowadza oczyszczone wody popłuczne do rowu melioracyjnego ze stacji uzdatniania wody w Konotopiu, zgodnie z posiadanym pozwoleniem wodnoprawnym wydanym przez Starostę Lipnowskiego decyzją z dnia 21.01.2016r. znak: OŚ.6341.110.2015, z terminem ważności do 21.01.2026 roku.

Ujęcie w Konotopiu stanowi jedno z dwóch źródeł zaopatrzenia w wodę pitną część gminy Kikół.

Rozbudowa i modernizacja ujęcia gminnego w m. Konotopie, gm. Kikół (w roku 1996, a następnie w 2007) pozwoliła na wykonanie systemu ujmowania, uzdatniania i dystrybucji wody w układzie dwustopniowym (ze zbiornikiem zewnętrznym) z odprowadzeniem oczyszczonych wód popłucznych do rowu melioracyjnego oraz zagwarantowała odbiorcom dostarczenie wody o wymaganych parametrach jakościowych i ilościowych, nie stwarzając zagrożenia dla wód podziemnych.

1.Szczególne korzystanie z wód poprzez pobór wód podziemnych czwartorzędowych z gminnego ujęcia wody w miejscowości **KONOTOPIE, gm. Kikół**, składającego się z dwóch studni głębinowych **Nr 1 i Nr 2** tj.:

1.1. studni głębinowej Nr 1 (rezerwowa - uzupełniająca dla studni Nr 2) położonej na działce o nr ewid 76/9 – obręb Konotopie, gm. Kikół, wygradzonej wspólnie z terenem stacji uzdatniania wody, o współrzędnych geograficznych:

N : 52° 53' 15,77" szerokości geograficznej północnej;

E : 19° 7' 35,72" długości geograficznej wschodniej.

1.2. studni głębinowej Nr 2 (podstawowa) położonej na działce o nr ewid 76/9 – obręb Konotopie, gm. Kikół, wygradzonej wspólnie z terenem stacji uzdatniania wody, o współrzędnych geograficznych:

N : 52° 53' 15,75" szerokości geograficznej północnej;

E : 19° 07' 34,59" długości geograficznej wschodniej.

w ogólnej ilości:

$$Q_{h.max.} = 47,0 \text{ m}^3/h$$

$$Q_{dśr.} = 800,0 \text{ m}^3/d$$

$$Q_{r.max.} = 343100,0 \text{ m}^3/r$$

2.0.Szczególne korzystanie z wód poprzez odprowadzenie wód popłucznych do rowu melioracyjnego (ziemi) ze Stacji Uzdatniania Wody w m. Konotopie, gm. Kikół, po uprzednim oczyszczeniu w odstojniku wód popłucznych, w ilości:

$$Q_{max h} = 6,4 \text{ m}^3/h$$

$$Q_{śr.d.} = 6,4 \text{ m}^3/d$$

$$Q_{max r.} = 1330,0 \text{ m}^3/r$$

3.0. STAN PRAWNY NIERUCHOMOŚCI USYTUOWANYCH W ZASIĘGU ODDZIAŁYWANIA ZAMIERZONEGO KORZYSTANIA Z WÓD

Aktualnie ujęcie eksploatowane jest w ramach dwóch studni głębinowych (Nr 1 i Nr 2) zlokalizowanych na działce nr 76/9 obręb Konotopie, gmina Kikół.

Ujęcie jest włączone w pierścieniową sieć zaopatrzenia miejscowości na terenie gminy Kikół. W systemie tym połączono trzy ujęcia gminne: Kikół, Konotopie (gm. Kikół) i Osówka (gm. Czernikowo). W połączeniu pierścieniowym w przypadku braku wody z jednego z ujęć, pozostałe dwa pokrywają zapotrzebowanie z własnych zasobów.

Charakterystyka działek, na których zlokalizowane jest ujęcie w m. Konotopie - stan prawny:

- **działka o nr ewid.76/9** – obręb 0010 Konotopie, gm. Kikół o łącznej powierzchni 0,22 ha, stanowiące inne tereny zabudowane (Bi) – na części działki zlokalizowana jest studnia głębinowa Nr 1 i Nr 2, SUW oraz odstojnik wód popłucznych. Własność: Gmina Kikół, Pl. Kościuszki 7, 87-620 Kikół (KW 20731).
- **działka o nr ewid.76/12** – obręb 0010 Konotopie, gm. Kikół o łącznej powierzchni 0,0160 ha, stanowiące grunty orne (RIVb) – na części działki zlokalizowany jest zbiornik retencyjny. Własność: Gmina Kikół, Pl. Kościuszki 7, 87-620 Kikół (KW 24707).
- **działka o nr ewid.76/11** – obręb 0010 Konotopie, gm. Kikół o łącznej powierzchni 0,0035 ha, stanowiące grunty orne (RIVb). Własność: Gmina Kikół, Pl. Kościuszki 7, 87-620 Kikół (KW 24707).

5.0. BILANS WODNY

Stacja uzdatniania wody w Konotopiu oraz Stacja uzdatniania wody w Kikole w gminie Kikół pracują jako dwa podstawowe źródła zaopatrzenia w wodę terenu gminy Kikół, pokrywając swoim zasięgiem obszar prawie całej gminy. Jedynie mieszkańcy miejscowości Walentowo, Niedźwiedź i Hornówek (424 osoby) zaopatrywani są ze SUW Osówka, gmina Czernikowo. Długość sieci wynosi: 19,653 km.

Ujęcie wody w KONOTOPIE, gmina Kikół zaopatruje w wodę pitną mieszkańców w ramach wybudowanego wodociągu grupowego Konotopie, który obejmuje następujące miejscowości: Konotopie, Jarczechowo, Kikół Wieś, Wołęcín, Grodzeń, Janowo.

*Wielkość poboru wody na ujęciu w **KONOTOPIE** ze studni głębinowych na podstawie odczytów wodomierzy kształtuje się na poziomie:*

Roczny pobór wody z ujęcia w Konotopiu za 2019 r wynosi:

$$Q = 130\,971,0 \text{ m}^3/\text{rok}$$

$$\text{Średnio dobowa ilość pobranej wody wynosi: } Q = 358,8 \text{ m}^3/\text{d}$$

Na podstawie powyższych zestawień należy stwierdzić, że na przestrzeni okresu faktyczny pobór wody za pomocą omawianego ujęcia nie przekraczał ustalonych zasobów ujęcia oraz dozwolonych ilości określonych w pozwoleniu wodnoprawnym, tj.:

$$Q_{\text{max.h}} = 47,0 \text{ m}^3/\text{h}$$

$$Q_{\text{śr.d}} = 800,0 \text{ m}^3/\text{d}$$

6.0. CHARAKTERYSTYKA UJĘCIA

6.1. Opis ogólny ujęcia

Ujęcie wody w m. Konotopie gm. Kikół uruchomiono w 1976 roku. Na początku w skład ujęcia wchodziła jedna studnia głębinowa Nr 1 wykonana na przełomie 1975/76 roku o głębokości 79,70m, stacja uzdatniania wody oraz odstojnik wód popłucznych z kanalizacją zewnętrzną wód popłucznych i odpływem do rowu melioracyjnego.

Następnie w roku 1980 został wykonany otwór Nr 2 usytuowany w odległości 21,3 m od otworu Nr 1 o głębokości całkowitej 82 m.

Zakres prac związanych z wykonaniem rekonstrukcji studni Nr 1 ograniczył się do wymiany filtra w dotychczas ujmowanej warstwie wodonośnej i nie był związany z pracami geologicznymi. Dlatego też wykonano go bez projektu prac geologicznych.

W wyniku przeprowadzonej rekonstrukcji i badań w zakresie wydajności ustalono zasoby eksploatacyjne dla studni Nr 1 w wysokości $Q = 30,0 \text{ m}^3/\text{h}$ przy depresji, $S = 13,5 \text{ m}$.

Jako podstawową, eksploatowaną studnią jest studnia Nr 2, studnia Nr 1 po renowacji pełni rolę otworu rezerwowego.

11.9. Zaopatrzenie ludności w wodę, eksploatacja sieci wodociągowej , oczyszczalni i sieci kanalizacyjnej wraz z przepompowniami

Zaopatrzeniem ludności w wodę i eksploatacją sieci wodociągowej, oczyszczalni ścieków i sieci kanalizacyjnej zajmuje się Gmina Kikół. Długość sieci wodociągowej w gminie wynosi 227,00 km. Główne odcinki zewnętrznych sieci wodociągowych usytuowane są wzdłuż dróg lokalnych, w ścisłym powiązaniu z istniejącą zabudową zwodociągowanych miejscowości. Długość sieci kanalizacyjnej wynosi 26,00km, kanalizacji tłocznej 2,6 km oraz 6 szt przepompowni ścieków. Do oczyszczalni ścieków zlokalizowanej w Lubinie dostarczane są ścieki kanalizacją z terenu Kikoła i cz. Lubina Sawka opłaty za 1m³ wody wynosi brutto 2,81zł. natomiast za 1m³ ścieków 3,55 zł Odczyty wodomierzy dokonuje inkasent. Wydatki finansowe przeznaczone na eksploatację infrastruktury wodociągowej i kanalizacyjnej wraz z oczyszczalnią w roku 2019 wyniosły :

- na materiały **38 667,47 zł**
- na usługi **37 692,74 zł**
- analizy i badania **6 990,57 zł**
- energię elektryczną **233 802,81 zł**

Cała infrastruktura wodno kanalizacyjna a głównie najważniejsze jej elementy tj; oczyszczalnia, przepompownie i kanalizacja wybudowane oraz rozbudowywane zostały w latach 1999- 2006 r. SUW w Kikole i Konotopiu oraz pompownia w Bielicy wybudowane zostały w latach 1977 i rozbudowane lat 1996 -2005. W chwili obecnej niezbędne jest zwiększenie środków finansowych na zakup nowych urządzeń, agregatów pompowych, sprężarkowych, instalacji monitorowania, wymiany urządzeń na sieci wodociągowej (hydranty, zasuwy główne). Remonty przepompowni ścieków , instalacji na oczyszczalni ścieków (napowietrzającej, monitorowania ścieków) zakup nowych pomp na przepompownie).

W 2019 roku rozpoczęliśmy realizację inwestycji zmierzających do naprawy infrastruktury wodno kanalizacyjnej polegającej na Modernizacji SUW w Kikole i Konotopiu oraz modernizacji oczyszczalni w Lubinie wraz z przepompowniami środki przeznaczone w chwili obecnej to kwota **70 500zł** .

Pilna potrzebą jest budowa nowej SUW w Suminie.

Z uwagi na występujące braki wody w sołectwach położonych na terenach południowo wschodnich naszej gminy jest bardzo pilna potrzeba wybudowanie nowej SUW w Suminie. Na dzień dzisiejszy w miejscu planowanej inwestycji wykonane zostały w latach 1993 dwie studnie głębinowe o zasobach

eksploatacyjnych wody 50m³/h. Realizacja niniejszej inwestycji przyczyni się do rozwiązania problemu brakującej wody.

11.10 Przydomowe oczyszczalnie ścieków na terenie gm. Kikół

Na terenach gdzie nie została wybudowana sieć kanalizacyjna z uwagi na zbyt wysokie koszty finansowe zostały wybudowane przydomowe oczyszczalnie ścieków. W latach 2012 – 2019 wykonano **415 szt.** przydomowych oczyszczalni ścieków na wartość **3 940 223,41 zł.** Przydomowe oczyszczalnie zostały wykonane we wszystkich miejscowościach na terenie gminy Kikół z wyłączeniem Kikoła.

11.11 Utylizacja azbestu z terenu Gminy Kikół w 2019r. (Ochrona środowiska)

Program utylizację azbestu realizujemy od 2012 roku zgodnie z uchwałą Rady Gminy nr XV/79/2012 z dnia 17 lutego 2012 . Program zakłada demontaż odbiór i utylizację azbestu z terenu Gminy Kikół.

Do 2017 roku dofinansowanie z WFOŚ i GW w Toruniu wynosiło **100%** w 2017 i 2018 wynosiło **70%**. W latach 2019-2020 dofinansowanie z WFOŚ i GW w Toruniu ponownie wynosi **100 %**.

W roku 2019 usuniętych zostało wyrobów zawierających azbest w ilości **98,719Mg** na wartość brutto **32 988,25 zł.**

11.12 Infrastruktura drogowa na terenie gm. Kikół

Gmina Kikół posiada ogółem **76,4 km** dróg , w tym: 46,6 km bitumicznych, 0,3km betonowych , 0,5 km z kostki betonowej i 7,5 km tłuczniowej oraz gruntowych **29,8 km** gruntowych w tym: 21,5 km wzmocnionym żwirem i żuzłem, 8,6km grunt rodzimy.

11.13. Gospodarka odpadami stałymi

Od 01. 07. 2013r. zgodnie z ustawą o utrzymaniu czystości i porządku w gminach odbiór odpadów komunalnych i ich zagospodarowanie od właścicieli nieruchomości, zamieszkałych na terenie Gminy Kikół realizowane jest przez Przedsiębiorstwo Usług Komunalnych w Lipnie Sp. z o. o. ul. Wyszyńskiego 47, 87-600 Lipno, która została wybrana w trybie przetargu nieograniczonego. Aktualnie obowiązuje nas umowa z dnia **28.06.2019 r. nr ZP. PN. 272.8.2019 r.** Umowa została zwarta na okres 12 m-cy tj. od 01.07.2019r. do 30. 06. 2020r.

Mieszkańcy gminy zostają wyposażani przez PUK Lipno w worki do poszczególnych frakcji:

- a) worek zielony – szkło;
- b) worek żółty – plastik, metal;
- c) worek niebieski - papier, tektura;
- d) worek brązowy – bioodpady.

Na terenie gminy funkcjonuje Punkt Selektywnej Zbiórki Odpadów Komunalnych zlokalizowany w miejscowości Lubin 55. PSZOK działa na podstawie decyzji zezwalającej na zbieranie odpadów z dnia 23.10.2013r. Starosty Lipnowskiego nr (OŚ.6233.12.2013) Teren jest przygotowany i wyposażony w odpowiednie pojemniki. PSZOK czynny jest w każdą pierwszą i trzecią sobotę miesiąca w godz. od 10⁰⁰ do 15⁰⁰. Zgodnie z obowiązującym regulaminem funkcjonowania PSZOK - u przyjmowane odpady pochodzą z gospodarstw domowych. Mieszkańcy samodzielnie dostarczają posegregowane odpady i umieszczają je w odpowiednich pojemnikach.

Na terenie gminy Kikół nie ma możliwości przetwarzania odpadów komunalnych. Odpady przekazywane były na instalację przetwarzania odpadów komunalnych mieszanych – sortownia zmieszanych odpadów komunalnych w Lipnie.

W ramach inwestycji związanych z gospodarowaniem odpadami komunalnymi na terenie gminy powstał PSZOK, który był finansowany ze środków własnych. Potrzeby inwestycyjne w dalszej perspektywie wymagają przede wszystkim budowy wiaty na placu oraz zakupu kontenerów i specjalistycznych pojemników. Brak jest konkretnych szacunków na temat nakładów finansowych do poniesienia w celu rozwoju PSZOK w Lubinie.

12.Pomoc Społeczna

Strategia rozwiązywania problemów społecznych

Strategia Rozwiązywania Problemów Społecznych w gminie Kikół na lata 2014 – 2020 , przyjęta została uchwałą Rady Gminy Kikół Nr XLIV/240/2014 z dnia 23 lipca 2014 roku.

W strategii założono jeden cel główny *„poprawa jakości życia i warunków życia mieszkańców Gminy Kikół zagrożonych z różnych przyczyn wykluczeniem społecznym oraz ich aktywizacja i integracja z pozostałymi mieszkańcami Gminy .*

Cel ten w 2018 roku był realizowany poprzez cele strategiczne i wyznaczone z tym zadania.

Realizatorem usług społecznych na terenie Gminy Kikół jest Ośrodek Pomocy Społecznej. Celem działalności Ośrodka jest organizowanie i wykonywanie zadań z zakresu pomocy społecznej. Do zadań pomocy społecznej należy przyznawanie i wypłacanie świadczeń, prowadzenie pracy socjalnej, rozwój i prowadzenie niezbędnej infrastruktury społecznej czy rozwijanie nowych form pomocy.

Wielkość środków finansowych przeznaczonych na poszczególne rodzaje świadczeń, ich liczba oraz liczba rodzin, które otrzymały pomoc przedstawia się następująco:

Formy pomocy	Liczba osób którym przyznano decyzją świadczenia	Liczba świadczeń	Kwota świadczeń (w zł)	Liczba rodzin	Liczba osób w rodzinach
Zasilki stałe	51	495	267.614	49	63
Zasilki okresowe – ogółem	259	1937	760.902	255	641
Specjalistyczne usługi opiekuńcze	25	10.864	729.562	25	73
Odpłatność gminy za pobyt w domach pomocy społecznej	9	98	282.674	9	9
Schronienie	5	940	24.246	5	5
Usługi opiekuńcze – ogółem	41	11.140	151.793	41	48
Sprawienie pogrzebu	x	x	x	x	x
Zasilki i celowe i w naturze - ogółem	283	x	244.602	276	672
Posilek	452	69.143	301.916	265	1.034

Wykaz udziału środków Wojewody Kujawsko-Pomorskiego i udziału środków własnych Gminy Kikół w realizacji Programu „Pomoc państwa w zakresie dożywiania” w 2019 r.

LP	Środki Wojewody Kujawsko-Pomorskiego	Środki Gminy Kikół
1.	13.628.081	1.864.428

System zabezpieczenie społecznego – instrumenty

System świadczeń rodzinnych ma na celu pomoc rodzinom w zaspokojeniu potrzeb związanych z ponoszeniem wydatków na utrzymanie dzieci.

Świadczeniobiorcy i wydatki na świadczenia rodzinne

L. P.	WYSZCZEGÓLNIENIE	LICZBA ŚWIADCZEŃ	KWOTA ŚWIADCZEŃ W PLN
1	Zasiłek rodzinny	7.866	923.547
2	Dodatki do zasiłków rodzinnych	4.202	475.548
3	Zasiłek rodzinny z dodatkami (poz. 1 + 2)	12.068	1.399.095
4	Zasiłek pielęgnacyjny	2.915	552.634
5	Świadczenie pielęgnacyjne	558	882.242
6	Specjalny zasiłek opiekuńczy	409	251.172
7	Zasiłek dla opiekuna	189	116.574
8	Jednorazowa zapomoga z tyt. urodzenia dziecka	63	63.000
9	Świadczenia rodzicielskie	362	333.005
RAZEM (3+4+5+6+7+8+9)		16.564	3.597.722

Źródło: Dane statystyczne Ośrodka

W celu realizacji obowiązku alimentacyjnego funkcjonuje system funduszu alimentacyjnego. Ośrodek w okresie od 1 stycznia 2019 r. do 31 grudnia 2019 r. wypłacił świadczenia z funduszu alimentacyjnego dla 42 dzieci na ogólną kwotę 187.472 zł. Świadczenia z funduszu alimentacyjnego wypłacane są dla 28 rodzin.

Postępowanie wobec dłużników alimentacyjnych z tytułu funduszu alimentacyjnego.

Ośrodek zarejestrował 33 dłużników alimentacyjnych zamieszkałych na terenie gminy Kikół mających zaległości z tytułu wypłaconych świadczeń z funduszu alimentacyjnego. Stan należności z tytułu wypłaconych świadczeń z funduszu alimentacyjnego na 31 grudnia 2019 r. wynosi 1.728.786 zł. Kwoty zwrócone przez dłużników alimentacyjnych z tytułu wypłaconych świadczeń z funduszu alimentacyjnego na dzień 31.12.2019 r. wyniosły 72 924,00 zł.

Świadczenie wychowawcze (500 plus)

Od dnia 1 kwietnia 2016 r. Ośrodek realizuje wypłatę świadczenia wychowawczego (500 plus), którego budżet na rok 2019 wyniósł 6.727.378 zł. W 2019 r. wydano 1100 decyzji przyznających świadczenie wychowawcze na kwotę 6.638.243 zł.

Rządowy program „Dobry Start”

W 2019 roku GOPS realizował program rządowy „Dobry Start”, którego budżet na 2019 rok wyniósł 297.300 zł. Tą formą pomocy objętych było 958 dzieci i wypłacono świadczenia na kwotę 287.700 zł.

Dodatki mieszkaniowe - świadczenie pieniężne wypłacone przez gminę osobom w trudnej sytuacji finansowej, służące dofinansowaniu do wydatków ponoszonych w związku z zajmowanym lokalem mieszkalnym. W 2019 r. udzielono 9 rodzinom pomocy w formie dodatków mieszkaniowych na kwotę 13.287 zł.

Program Operacyjny Pomoc Żywnościowa (FEAD) 2014-2020 współfinansowany jest z Europejskiego Funduszu Pomocy Najbardziej Potrzebującym. W ramach współpracy z Bankiem Żywności w Toruniu w zakresie dystrybucji gotowych artykułów spożywczych w ramach Programu Operacyjnego „Pomoc Żywnościowa 2014 - 2020 Europejskiego Funduszu Pomocy Najbardziej Potrzebującym (FEAD)” realizowanego w Podprogramie 2019, GOPS otrzymał 36.833 kg następujących artykułów spożywczych: olej rzepakowy, mleko UHT, koncentrat pomidorowy, szynka wieprzowa mielona, szynka drobiowa, buraczki wiórki, ser dojrzewający, powidła śliwkowe, groszek z marchewką, fasola biała, ryż biały, filet z makreli, gulasz z warzywami, kasza gryczana, miód, kabanosy, cukier biały, herbatniki, pasztet wieprzowy, makaron. Wartość otrzymanych produktów wyniosła 323.239 zł. Ponadto w ramach współpracy otrzymaliśmy 22.237 kg żywności z krótkim terminem ważności takich jak ciastka, majonez, margaryna, napoje, płatki śniadaniowe, warzywa konserwowe, żywność dla dzieci. Wartość tych produktów wyniosła 241.225 zł. Ogółem z pomocy w formie żywności w 2019 roku skorzystało 1595 osób.

Program „Pomoc Państwa w zakresie dożywiania na lata 2014-2020”.

Zadania wynikające z realizacji Programu wykonano poprzez zapewnienie: wyżywienia dzieciom w przedszkolach oraz gorącego posiłku w szkołach i pozostałym osobom otrzymującym pomoc na podstawie art. 7 ustawy o pomocy społecznej – w formie jednego gorącego dania w punkcie wydawania posiłków w Świetlicy Wiejskiej w Kikole oraz w Środowiskowym Domu Samopomocy „Koniczynka” w Suminie. Z pomocy w formie posiłków (dzieci w przedszkolu, szkole oraz dorośli) skorzystało 400 osób, natomiast 202 osoby otrzymało świadczenie pieniężne na zakup żywności (średnia wysokość jednego świadczenia to 198 zł). Na realizację powyższego Programu przeznaczono w 2019 r. ogółem **434.802 zł.**, z czego środki własne gminy wyniosły **86.961 zł.**, a dotacja **347.841 zł.**

Prace społecznie – użyteczne

Program jest jedną z form przeciwdziałania całkowitemu wykluczeniu z rynku pracy, łagodzenia negatywnych skutków bezrobocia, możliwości aktywizacji osób bezrobotnych bez prawa do zasiłku, a korzystających z pomocy społecznej. Świadczenia dla osób wykonujących prace społecznie – użyteczne wypłacane są ze środków GOPS w ramach zadań własnych gminy oraz Funduszu Pracy Powiatowego Urzędu Pracy w Lipnie. Do prac społecznie – użytecznych w 2019 roku przystąpiło 46 osób. Kandydaci musieli być zarejestrowani w Powiatowym Urzędzie Pracy jako osoby bezrobotne bez prawa do zasiłku i korzystać ze świadczeń pomocy społecznej. Osoba wykonująca prace społecznie-użyteczne mogła przepracować do 10 godzin tygodniowo. Koszt jednej godziny pracy (na dzień 31.12.2019 r.) wynosił **8,30 zł**. Na realizację prac społecznie – użytecznych w 2019 roku wydaliśmy 43.257 zł oraz 64.885 zł otrzymaliśmy refundacji z PUP Lipno.

Gminny Program Wspierania Rodziny

Ośrodek Pomocy Społecznej był głównym realizatorem programu, który we współpracy z innymi podmiotami podejmował działania mające na celu pomoc rodzinom w wzmocnieniu lub odzyskiwaniu zdolności do właściwego wypełniania funkcji rodzicielskich oraz odpowiedniego pełnienia ról społecznych.

Realizacja postawionych celów przebiegała poprzez:

1. Rozpoznanie środowiska lokalnego w formie diagnozowania potrzeb społecznych.
2. Zapewnienie pomocy materialnej i rzeczowej rodzinom znajdującym się w trudnej sytuacji materialno-bytowej, w tym objęcie dożywianiem wszystkich dzieci, które tego wymagały,
3. Wspieranie rodzin zagrożonych kryzysem, przeżywających trudności w wypełnianiu funkcji opiekuńczo-wychowawczych przez pomoc asystenta rodziny i pracownika socjalnego,
5. Propagowanie idei tworzenia ośrodków wsparcia dziennego,
6. Rozwój usług dla rodzin z dziećmi z tym specjalistycznych usług opiekuńczych.
7. Prowadzenie monitoringu sytuacji dziecka w rodzinie zagrożonej kryzysem.
8. Współfinansowanie pobytu dziecka w pieczy zastępczej
9. Informowanie o możliwości i dostępie w uzyskiwaniu pomocy dla rodziców przeżywających trudności w wypełnianiu funkcji opiekuńczo-wychowawczych.
10. Pozyskanie środków na zadanie związane z realizacją programu w formie dotacji celowych z budżetu państwa, dotacji na realizację rządowych programów wspierania rodziny i systemu pieczy zastępczej, środków unijnych.

W 2019 r. Gmina Kikół uzyskała dofinansowanie na zatrudnienie **asystenta rodziny w wys. 7.515zł**. Celem jego pracy jest doskonalenie umiejętności wychowawczych i społecznych rodziców, stworzenie optymalnych warunków do wychowywania dzieci i samodzielnego przewycięzania problemów rodziny.

W ramach konkursu poddziałania RPKP.09.02.01 Aktywne włączenie społeczne Gminny Ośrodek Pomocy Społecznej w dniu 16.12.2019 r. podpisał umowę o dofinansowanie Projektu :Nasze Wsparcie – Twój Sukces „, na łączną kwotę 444.215,39 zł . Projekt będzie realizowany w latach 2020 - 2021r. W projekcie weźmie udział 50 podopiecznych Ośrodka długotrwale bezrobotnych i korzystających ze świadczeń pomocy społecznej.

Karta Dużej Rodziny

Od 2014 roku gmina Kikół realizuje zadania związane z jej obsługą. Jest to system zniżek dla rodzin liczących przynajmniej troje dzieci. W 2019 r. wpłynęło 94 wniosków o wydanie KDR. Ogółem wydano 245 kart.

System przeciwdziałania przemocy w rodzinie.

Działania w zakresie zapobiegania przemocy w rodzinie realizowane są poprzez opracowanie „Gminnego Programu Przeciwdziałania Przemocy w Rodzinie oraz Ochrony Ofiar Przemocy w Rodzinie na lata 2017-2020 r. Celem programu jest stworzenie wsparcia i profesjonalnej pomocy rodzinom, w którym występuje zjawisko przemocy. W tym celu pracuje Zespół Interdyscyplinarny.

Wychodząc naprzeciw oczekiwaniom i zapotrzebowaniu mieszkańców, od 1 stycznia 2019 r. GOPS Kikół realizował usługi opiekuńcze dla osób starszych, chorych i niepełnosprawnych. Kontynuowane będą również specjalistyczne usługi dla osób z zaburzeniami psychicznymi w całości refundowane ze środków zleconych.

13. Bezpieczeństwo mieszkańców Gminy

Na terenie Gminy Kikół znajduje się Posterunek Policji, który mieści się na ulicy Toruńskiej. Obejmuje on swoją właściwością terenową Gminy Kikół i Chrostkowo. Ponadto w newralgicznych miejscach Kikoła został założony monitoring, którego zasięg obejmuje skwer w centrum Kikoła oraz teren nad jeziorem kikolskim. W planach jest rozbudowa monitoringu na poszczególne przejścia dla pieszych.

13.1. Ochotnicze Straże Pożarne Gminy Kikół

Na terenie Gminy Kikół działa 7 Jednostek Ochotniczych Straży Pożarnych typu „S”: Kikół, Lubin, Moszczonno, Grodzień, Hornówek, Cieluchowo i KOSP Wola. Dysponują one samochodami ratowniczo – gaśniczymi: 3 średnimi i 7 lekkimi. Jedną z nich, jednostka OSP Kikół włączona jest od 1997 roku do Krajowego Systemu Ratowniczo- Gaśniczego i to ona w głównej mierze uczestniczy w akcjach ratowniczo – gaśniczych na terenie gminy, ale nie tylko. W 2019 roku odnotowano 92 wyjazdy członków OSP do różnego rodzaju zdarzeń - było 38 wyjazdów do pożarów, 42 wyjazdy w celu likwidacji miejscowych zagrożeń oraz 12 wyjazdów gospodarczych.

Do zapewnienia gotowości bojowej poza samochodami służy też specjalistyczny sprzęt, wśród którego są motopompy pożarnicze o wyd. M16/8 - 9 sztuk, motopompa pożarnicza M8/8, 4 pompy szlamowe i 2 pływające; 2 zestawy ratownictwa technicznego, 9 pilarek do drewna i 2 do betonu i stali, ponton, agregaty prądotwórcze, aparaty nadciśnieniowe i czujniki bezruchu do ochrony dróg oddechowych, węże tłoczne i ssawne, drabiny wysuwane i nasadkowe. Spośród sprzętu alarmowania i łączności Jednostki dysponują 1 syreną ręczną i 7 elektrycznymi (w tym trzy mają możliwość zdalnego uruchomienia), są 2 radiostacje stacjonarne na stałe w strażnicach, 6 radiostacji nasobnych, 4 radiostacje samochodowe, w dwóch mamy selektywne wywołanie.

W ramach zapewnienia środków ochrony indywidualnej druhowie dysponują 33 kompletami ubrań specjalnych, 41 parami butów specjalnych, 72 hełmami, 20 kominiarkami strażackimi i 20 parami rękawic specjalnych. W ramach ekwipunku osobistego strażaka na wyposażeniu są 62 pasy bojowe, 25 laterek, 19 toporków, 117 kompletów ubrań koszarowych i 4 kombinezony do likwidacji owadów (os i szerszeni). Do dyspozycji są też 2 zestawy do ratownictwa medycznego z tlenoterapią oraz sanie lodowe (dwie sztuki).

Mając na uwadze, iż Jednostki OSP poza działaniami gaśniczymi coraz częściej uczestniczą w likwidacji skutków zdarzeń związanych z wypadkami drogowymi Gmina Kikół pozyskała w 2019 roku środki zewnętrzne w ramach Funduszu Pomocy Pokrzywdzonym oraz Pomocy Postpenitencjarnej – Funduszu Sprawiedliwości, którego dysponentem jest Minister Sprawiedliwości. Zakupiono agregat zasilający do narzędzi hydraulicznych oraz przenośny system oświetleniowy dla Jednostki KOSP Trutowo. Łączna wartość zakupionego sprzętu to 25 000 zł przy 1% wkładzie własnym wynoszącym 250 zł.

W Jednostkach łącznie skupionych jest 150 mężczyzn w wieku 18 – 65 lat, 19 mężczyzn w wieku ponad 65 lat i 17 kobiety. Odnośnie Młodzieżowych Drużyn Pożarniczych to skupiają one 37 osób: 17 dziewcząt i 20 chłopców.

Przeszkolenie członków OSP przedstawia się następująco: 8 dowódców OSP, 5 Naczelników OSP, 91 strażaków ratowników, 11 kierowców konserwatorów, 33 osoby przeszkolone są z zakresu ratownictwa technicznego, 11 osób z zakresu kwalifikowanej pierwszej pomocy, 5 osób przeszkolonych jest z zakresu ratownictwa wodnego, mamy dwóch sterników motorowodnych, 5 druhow przeszkolonych jest z zakresu współpracy z Lotniczym Pogotowiem Ratunkowym, 9 osób ma uprawnienia pilarzy do drewna i 9 osób uprawnienia pilarzy do stali i betonu.

Należy podkreślić udział i zaangażowanie członków Jednostek OSP w organizacje cyklicznej już imprezy Weekend ze strażakami, obchodów Dnia Strażaka, udział w uroczystościach państwowych i kościelnych, pomoc w organizacji imprez odbywających się na terenie Gminy Kikół np. WOŚP czy Biegi Kikolskie.

14.Ochrona zdrowia

Na terenie Gminy Kikół znajduje się NZOZ „Na Złotej Górze”. Gmina Kikół podejmuje wiele działań na rzecz ochrony zdrowia mieszkańców, poprawy jakości ich życia oraz łatwiejszego dostępu do specjalistycznych badań profilaktycznych, aby zmniejszyć ryzyko zachorowań.

W 2019 r. podobnie jak w latach ubiegłych nawiązywana była współpraca z instytucjami, zajmującymi się organizacją bezpłatnych badań profilaktycznych dla mieszkańców. Dużym zainteresowaniem cieszyły się organizowane badania mammografie.

15.Turystyka i zabytki

Gmina Kikół położona na **Pojezierzu Dobrzyńskim** cieszy się dużą atrakcyjnością turystyczną.

Posiadamy tereny wyróżniające się bogatą, unikatową roślinnością oraz obiekty z ciekawymi założeniami architektoniczno – przestrzennymi, które mogą być ciekawą atrakcją dla turystyki krajoznawczej.

Najbardziej charakterystyczne dla gminy są rozproszone na całym jej obszarze **zespoły parkowo – dworskie**, z których większość wpisana jest do rejestru zabytków.Jeden z największych z nich o powierzchni 13,5 ha znajduje się w **Kikole**. Pałac pochodzi z okresu klasycyzmu z **około 1790 roku**, jest obiektem piętrowym, zbudowanym na rzucie prostokąta. Cały zespół leży na niewielkim wzniesieniu w parku krajobrazowym, który pochodzi z lat 1821 – 1850.

Innym równie interesującym zabytkiem jest **pałac** położony w **Lubinie**, który pochodzi z **przełomu XVIII/XIX wieku**. Przykuwa on wzrok nie tylko swoją eklektyczną budową w kształcie krzyża, ale również 7 ha parkiem, który go otula. W parku tym można spotkać 35 gatunków drzew liściastych i krzewów oraz 2 gatunki drzew iglastych. Można zobaczyć tu także pozostałości



zabudowań gospodarczych dawnego majątku.

Ciekawy architektonicznie zespół stanowią **dwór i park z I połowy XIX wieku** położony w **Suminie**. Całość zajmuje obszar 10 ha, na którym oprócz dworu i parku możemy zobaczyć czworak, gorzelnię, chlewnię, kuźnię, rządówkę, spichlerz, oborę i magazyn. Pozostałe założenia architektoniczno – przestrzenne charakterystyczne dla naszej gminy to **zespół parkowo – dworski o powierzchni 13,5 ha w Woli**, **pałac i park z I połowy XIX wieku w Niedźwiedziu**, **zespół parkowo – dworski w Hornówku**, a także najmniejszy z nich o powierzchni **2,4 ha dwór i park z początku XX wieku położony w Trutowie**.



Turystów na nasze tereny przyciąga również, będący wizytówką gminy, **Zespół Klasztorny O. O. Karmelitów p. w. św. Anny w Trutowie**, który został zbudowany w latach 1725 – 1738, a w roku 1960 odrestaurowany.



Do obiektów zabytkowych należy zaliczyć także **Zespół Kościoła Parafialnego p. w. św. Wojciecha. Powstał on w latach 1904 – 1909 w Kikole**. Kościół posiada bardzo bogato wyposażone wnętrze, możemy zobaczyć tu m. in. płyty nagrobne dawnych właścicieli zespołu - rodziny Zboińskich.

Zestawienie zabytków znajdujących się na terenie gminy Kikół, wpisanych do rejestru, które koniecznie trzeba zobaczyć.

**ZABYTKI NIERUCHOME NIEWPISANE DO REJESTRU ZABYTKÓW
UJĘTE W WOJEWÓDZKIEJ EWIDENCJI ZABYTKÓW (STAN NA 01.2018 R.)**

LP.	MIJESCOWOŚĆ	ULICA, NR	OBIEKT	CZAS POWSTANIA
1	Cieluchowo		kapliczka z figurą NMP	pocz. XX w.
2	Cieluchowo		krzyż przydrożny stalowy	1900
3	Cieluchowo		krzyż przydrożny	1 poł. XX w.
4	Dąbrówka		park podworski	XIX w.
5	Dąbrówka		krzyż przydrożny	pocz. XX w.
6	Dąbrówka		kapliczka z figurą NMP	1945
7	Grodzeń		dzwonnica	1 poł. XX w.
8	Grodzeń		kapliczka z figurą Matki Boskiej	1946
9	Grodzeń	55	dom z zagrody	1 ćw. XX w.
10	Grodzeń	55	obora z zagrody	1 ćw. XX w.
11	Grodzeń		cmntarz ewangelicki	k. XIX w.
12	Kikół	Sienkiewicza 2	plebania	po 1930
13	Kikół	Sienkiewicza 2a	organistówka	1 ćw. XX w.
14	Kikół		figura Chrystusa przy kościele parafialnym p.w. św. Wojciecha	1933
15	Kikół		figura Matki Boskiej	1 poł. XX w.
16	Kikół		cmntarz ewangelicki	k. XIX w.
17	Kikół		cmntarz żydowski	przed 1939
18	Kikół	Pl. Kościuszki 4a	dom drewniany	3 ćw. XIX w.
19	Kikół	Kościuszki 18	dom drewniany	XIX/XX w.
20	Kikół	Pl. Kościuszki 19	dom,	ok. 1900
21	Kikół	Stary Rynek 1	dom drewniany	I. 30-te XX w.
22	Kikół	Świętojańska 2	dom	3 ćw. XIX w.
23	Kikół	Świętojańska 7	zajazd, ob. dom	pocz. XX w.
24	Kikół	Toruńska 1	dom	k. XIX w.
25	Kikół	Toruńska 4	dom	3 ćw. XIX w.
26	Kikół	Toruńska 8	dom drewniany	1 ćw. XX w.
27	Kikół	Toruńska 15	dom	przed 1939
28	Kikół	Toruńska 18	dom	1 ćw. XX w.
29	Kikół	Toruńska 27	dom	1936
30	Kikół	Toruńska 29	dom	I. 30-te XX w.
31	Kikół	Toruńska 32	dom	I. 30-te XX w.
32	Kikół	Zboińskiego 5	budynek straży ogniowej	1910
33	Kikół		figura Św. Jana Nepomucena	XVIII w.
34	Kikół		historyczne układ urbanistyczny	XVIII – XX w.

35	Kikół		cmntarz parafialny rzymskokatolicki	k. XIX w.
36	Kikół		brama cmntarza parafialnego	2 ćw. XX w.
37	Lubin		brama wjazdowa z zespołu pałacowo - parkowego	k. XIX w.
38	Lubin		rzędówka z zespołu pałacowo - parkowego	k. XIX w.
39	Lubin		obora z zespołu pałacowo - parkowego	k. XIX w.
40	Lubin		pralnia z zespołu pałacowo - parkowego	k. XIX w.
41	Lubin		kapliczka z figurą NMP	1910
42	Niedźwiedź		kapliczka z figurą NMP	1945
43	Sumin		cmntarz przykościelny z zespołu kościoła parafialnego p.w. św. Krzyża	1 ćw. XIX w.
44	Sumin		starodrzew z zespołu kościoła parafialnego p.w. św. Krzyża	
45	Sumin		obora z zespołu dworsko - parkowego	2 ćw. XX w.
46	Sumin		stodoła z zespołu dworsko - parkowego	2 ćw. XX w.
47	Sumin	18	dom drewniany	2 ćw. XX w.
48	Sumin		cmntarz parafialny rzymskokatolicki : nagrobki historyczne, starodrzew	XIX/XX w.
49	Sumin		cmntarz ewangelicki	k. XIX w.
50	Sumin		kapliczka z figurą NMP	1946
51	Trutowo		krzyż stalowy upamiętniający z zespołu klasztoru OO. Karmelitów	po 1922
52	Trutowo		cmntarz parafialny rzymskokatolicki : brama, nagrobki historyczne, starodrzew	od 2 poł. XIX w.
53	Walentowo		młyn gazowy, ob. elektryczny	1920 ok.
54	Wola	73	d. kuźnia z zespołu dworsko - parkowego, ob. dom	k. XIX w.
55	Wola	72	magazyn z zespołu dworsko - parkowego	k. XIX w.
56	Wola		spichlerz, ob. szkoła z zespołu dworsko - parkowego	k. XIX w.
57	Wola		cmntarz parafialny rzymskokatolicki : brama, nagrobki historyczne, starodrzew	k. XIX w.
58	Wola	10	dom	przed 1939
59	Wola		kapliczka	1 poł. XX w.
60	Wolęcin		park podworski	2 poł. XIX w.
61	Wolęcin		kapliczka z figurą NMP	1949
62	Wymyślin		kapliczka z figurą Chrystusa	1937
63	Zajeziórze		dwór, ob. szkoła	1921
64	Zajeziórze		pozostałości parku dworskiego	pocz. XX w.
65	Zajeziórze	39	stodoła z zagrody	1 ćw. XX w.
66	Zajeziórze		krzyż przydrożny	1 poł. XX w.
67	Zajeziórze		aleja kasztanowo – klonowa	

16. Pomoc publiczna

16.1. Pomoc publiczna dla przedsiębiorców

Podatek od środków transportowych:

W 2019 roku wydano 6 decyzji na umorzenie podatku na łączną kwotę 15.661,00 zł oraz 4 decyzje na odroczenie i rozłożenie na raty podatku na łączną kwotę 163.728,00 zł.

Podatek od nieruchomości:

W 2019 roku nie wydano decyzji na odroczenie i rozłożenie na raty podatku.

16.2. Pomoc publiczna dla rolników

W 2019 roku wydano 15 decyzji w sprawie przyznania ulgi z tytułu kupna gruntów na łączną kwotę 22.459,63 zł, oraz 12 decyzji w sprawie przyznania ulgi z tytułu inwestycji w gospodarstwie rolnym na łączną kwotę 296.137,18 zł.

Z tytułu zwrotu podatku akcyzowego zawartego w cenie oleju napędowego wykorzystywanego do produkcji rolnej w 2019 r. wydano 656 decyzji na łączną kwotę 792.125,10 zł.

Ponadto wydano 47 decyzji na umorzenie podatku rolnego, leśnego i od nieruchomości na kwotę 17.620,00 zł oraz 9 decyzji na odroczenie i rozłożenie na raty podatku rolnego, leśnego i od nieruchomości na łączną kwotę 7.778,00 zł.

17. Charakterystyka realizacji przedsięwzięć inwestycyjnych planowanych w roku 2019 .

Gmina Kikół realizuje zadanie pn: „Rozbudowa wraz z adaptacją części budynku Szkoły Podstawowej w Kikole na oddział przedszkolny" współfinansowanego z Europejskiego Funduszu Rozwoju Regionalnego w ramach Osi priorytetowej 6. Solidarne społeczeństwo i konkurencyjne kadry. Działanie 6.3. Innowacja w infrastrukturę edukacyjną. Poddziałanie 6.3.1. Inwestycje w infrastrukturę przedszkolną Regionalnego Programu Operacyjnego Województwa Kujawsko - Pomorskiego na lata 2014-2020.

Pierwszy etap inwestycji polegał na rozbudowie, przebudowie oraz adaptacji budynku istniejącego szkoły podstawowej klasy 1-3 w Kikole na oddział przedszkolny, modernizacji istniejącej auli oraz zagospodarowaniu terenu w zakresie infrastruktury towarzyszącej. W ramach planowanej rozbudowy zaprojektowano 4 sale dydaktyczno – rekreacyjne wraz z łazienkami, szatnię, jadalnię z pełnym zapleczem kuchennym, pomieszczenia magazynowe oraz ciągi komunikacyjne. Rozbudowa jest realizowana od strony północnej budynku istniejącego. Planowana rozbudowa będzie zajmować powierzchnię 627,3 m2 powierzchni działki. Zaprojektowano 2 wejścia do budynku. Główne od strony wschodniej i robocze od strony zachodniej. Budynek istniejący oraz rozbudowa zostały połączone funkcjonalnie, przez co wejście do projektowanego przedszkola może być dodatkowo realizowane poprzez istniejące wejście główne do szkoły od strony południowej. Część pomieszczeń w istniejącym budynku zaadaptowano na pomieszczenia niezbędne do funkcjonowania nowo projektowanego przedszkola. Istniejącą salą lekcyjną zaadaptowano na gabinet logopedy oraz intendenta, natomiast w holu głównym wydzielono pomieszczenie gospodarcze oraz magazynowe. Ponadto w istniejącym budynku zlokalizowana jest aula poddana modernizacji. W zakres projektowanych prac weszło m.in. wykonanie nowych powłok malarskich, wymiana drewnianych paneli ściennych przy scenie, demontaż i instalacja nowych siedzisk na widowni oraz wymiana elementów konstrukcyjnych i wykończeniowych rampy i podestu sceny.

W dniu 18 marca 2019 r. rozstrzygnięto postępowanie przetargowe na w/w zadanie. W postępowaniu udział wzięło 5 Wykonawców z czego najkorzystniejszą ofertę złożyła firma: SOL-BET Usługi Remontowo – Budowlane Paweł Sołdański, ul. Targowa 37, 09- 200 Sierpc, która zaoferowała wykonanie robót budowlanych za kwotę 1 788 856,40 zł. W/w prace zostały wykonane zgodnie z umową i odebrane w dniu 18.12.2019 r.

Drugim etapem inwestycji jest zakup wyposażenia do przedszkola. W skład, w którego wchodzi mi.:

- **WYPOSAŻENIE SAL DYDAKTYCZNYCH ORAZ POZOSTAŁE WYPOSAŻENIE OBIEKTU:** basen kwadratowy z piłeczkami, basen narożny, kulki do basenu, leżaki, krzesła, stoliki, materac 4 częściowy, materac do ćwiczeń - szkolny, lutro – panel, rama do lustra, zestaw Atlas, zestaw piankowy 10 elementów, schody do basenu, kolorowana szatnia fala 6 z przegródkami, kącik rehabilitacyjny, duża fala, piankowe bujaki, autko z pianki, przyczepa z pianki do autka, piłka sensoryczna, body Bali, regał z plastikowymi pojemnikami, szafa aktowa ze skarbczykami, mobilny lustrzany regał logopedyczny, zestaw do badania mowy językami komunikowania i ortografii, biurko VIGO dwoma szafkami i szufladami, krzesło do biurka.
- **WYPOSAŻENIE W SPRZĘT AUDIOWIZUALNY:** zestaw interaktywny + oprogram., zestaw interaktywny, telewizor, zestaw Av1, podłoga interaktywna magiczny dywan, radio odtwarzacz, urządzenie CANON, nagłośnienie, laptopy + drukarki, rzutnik + ekran.

Koszt wyposażenia przedszkola to: 91 252,23 zł .

Całkowita wartość projektu wynosi ok. 1 990 000,00 zł, z czego dofinansowanie z Urzędu Marszałkowskiego to 845 750,00 zł (kosztów kwalifikowanych).





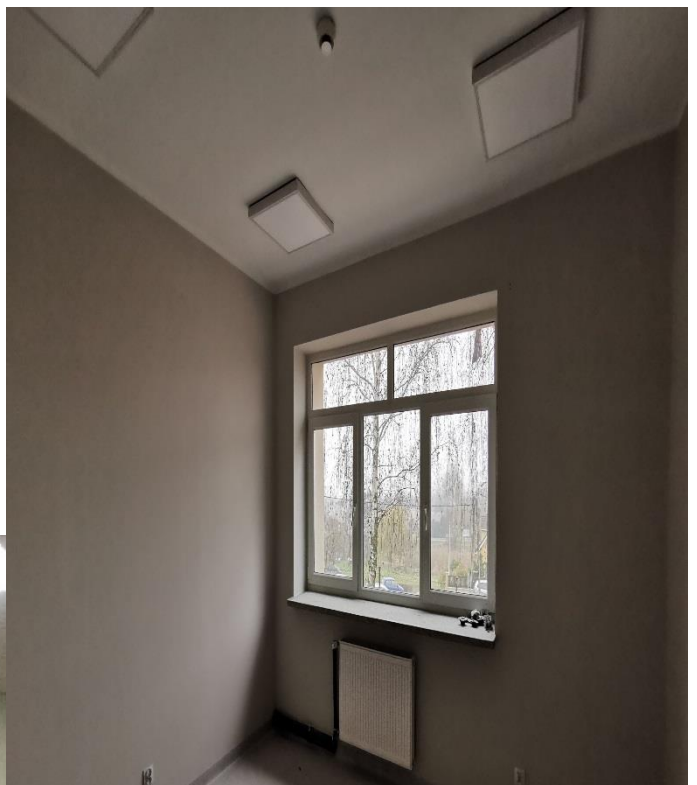
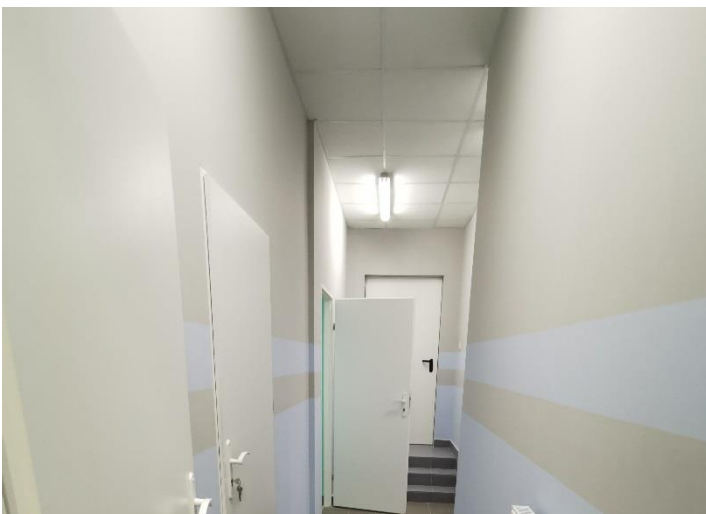

'Przebudowa drogi gminnej nr 170101C Osówka gr. Gminy Walentowo Niedźwiedź - Hornówek'

Gmina Kikół zrealizowała zadanie inwestycyjne pn.: „Przebudowa drogi gminnej Nr 170101C Osówka gr. gminy Walentowo- Niedźwiedź - Hornówek”. Inwestycja polegała m.in. na przebudowie jezdni o długości 990 mb. i pobocza o szerokości 0,75m obustronnie na całej długości. Projekt zakładał następujące parametry drogi: przekrój klasy drogi - D (dojazdowa), prędkość projektowana – 30 km/h, szerokość istniejącej jezdni – 4,2 m; projektowana konstrukcja: powierzchniowe utrwalenie przy użyciu grysów 2,5 mm i emulsji, warstwa wyrównawcza z betonu asfaltowego AC11W w ilości 100 kg/m², nie mniej jednak o grubości 3 cm. Kwota robót budowlanych to 262 993,68 zł.



Modernizacja drogi dojazdowej do gruntów rolnych w miejscowości Moszczonne- Dąbrówka

Gmina Kikół zrealizowała zadanie „Modernizacja drogi dojazdowej do gruntów rolnych w miejscowości Moszczonne – Dąbrówka” dofinansowane z Funduszu Ochrony Gruntów Rolnych na przebudowę drogi gruntowej. Kwota robót budowlanych to 145 201,50 zł, kwota dofinansowania to 42 300,00 zł.



Budowa Stacji Uzdatniania Wody w miejscowości Sumin wraz z niezbędną infrastrukturą

Gmina Kikół złożyła wniosek do Urzędu Marszałkowskiego o dofinansowanie na operację typu „Gospodarka wodno – ściekowa” w ramach poddziałania „Wsparcie inwestycji związanych z tworzeniem, ulepszaniem lub rozbudową wszystkich rodzajów małej infrastruktury, w tym inwestycji w energię odnawialną i w oszczędzanie energii” objętego Programem Rozwoju Obszarów Wiejskich na lata 2014-2020. Celem operacji jest poprawa gospodarki wodnej na terenie Gminy Kikół poprzez budowę Stacji Uzdatniania Wody. Koszt zadania to ok. 3 299 035,83 zł, kwota dofinansowania 1 706 647,00 zł.

Rozbudowa i modernizacja infrastruktury kanalizacyjnej w miejscowości Kikół

W dniu 15.02.2019 r. Gmina Kikół złożyła wniosek do Urzędu Marszałkowskiego o dofinansowanie ze środków Europejskiego Funduszu Rozwoju Regionalnego w ramach Osi Priorytetowej 4 Działanie 4.3. Rozwój infrastruktury wodno- ściekowej, Schemat: Inwestycje w zakres gospodarki wodno – ściekowej w polityce terytorialnej regionu. Koszt inwestycji ok. 587 868,01 zł. Dofinansowanie w wysokości 406 250,25 zł (kosztów kwalifikowanych). W dniu 03.02.2020 roku została podpisana umowa o dofinansowanie z Urzędem, Marszałkowskim.

Budowa ul. Rzemieślniczej w Kikole

Gmina Kikół złożyła wniosek o dofinansowanie do Kujawsko - Pomorskiego Urzędu Wojewódzkiego w Bydgoszczy w ramach Funduszu Dróg Samorządowych. Koszt zadania 477 537,12 zł, dofinansowanie to 50%.

Przebudowa drogi gminnej w miejscowości Lubin

W dniu 07.02.2019 r. Gmina Kikół złożyła wniosek do Urzędu Marszałkowskiego o dofinansowanie drogi „Przebudowa drogi gminnej w miejscowości Lubin” w ramach „Budowa lub modernizacja dróg lokalnych” w ramach poddziałania „Wspieranie inwestycji związanych z tworzeniem, ulepszaniem lub rozbudową wszystkich rodzajów małej infrastruktury, w tym inwestycji w energię odnawialną i w oszczędzanie energii” objętego Programem Rozwoju Obszarów Wiejskich na lata 2014-2020. Koszt inwestycji ok. 904 271,29 zł. Dofinansowanie w wysokości 63,63%- 575 387,00 zł. Gmina Kikół podpisała umowę o dofinansowanie zadania. Zostało przeprowadzone postępowanie przetargowe, które zostało unieważnione, ponieważ cena najkorzystniejszej oferty lub oferta z najniższą ceną przewyższa kwotę, którą zamawiający zamierza przeznaczyć na sfinansowanie zamówienia. Obecnie planowane jest przeprowadzenie kolejnego postępowania przetargowego. W dniu 02.01.2020 r. rozstrzygnięto postępowanie przetargowe na w/w zadanie. W postępowaniu udział wzięło 2 Wykonawców z czego najkorzystniejszą ofertę złożyła firma: Zakład Drogowo Budowlany Rogowosp. z o.o. spółka komandytowa Rogowo 23, 87 – 162 Lubicz, która zaoferowała wykonanie robót budowlanych za kwotę 792 828,49 zł.

Infostrada Kujaw i Pomorza 2.0

Inwestycja będzie polegać na rozbudowie wdrożonych systemów informatycznych -Administracji i Systemu Informacji Przestrzennej oraz geoportal które powstały w ramach projektu „Infostrada Kujaw i Pomorza - usługi w zakresie e-Administracji i Informacji Przestrzennej” współfinansowanego ze środków Europejskiego Funduszu Regionalnego w ramach Regionalnego Programu Operacyjnego Województwa Kujawsko-Pomorskiego na lata 2010-2020, Działanie 4.2 „Rozwój usług i aplikacji dla ludności”.

Termomodernizacja budynków użyteczności publicznej na terenie Gminy Kikół - Szkoły Podstawowej w Cieluchowie

Gmina Kikół złożyła wniosek do Urzędu Marszałkowskiego o dofinansowanie RPKP Regionalny Program Operacyjny Województwa Kujawsko-Pomorskiego na lata 2014-2020. Kod i nazwa osi

Priorytetowej RPKP.03.00.00 Efektywność energetyczna i gospodarka niskoemisyjna w regionie Kod i nazwa działania RPKP.03.03.00 Efektywność energetyczna w sektorze publicznym i mieszkaniowym. Zaplanowany zakres prac poprawi efektywność energetyczną o 86,17 %, w ramach których przewidziano następujące działania: roboty budowlane ścian fundamentowych, wykonanie ocieplenia elewacji, remont pokrycia dachu, wykonanie instalacji piorunochronnej i uziemiającej, wymianę stolarki okiennej i drzwiowej, montaż instalacji C.O., roboty towarzyszące pracom instalacyjnym oraz roboty instalacyjne C.W.U i ZW. Koszt zadania to ok. 630 174,87 zł. Wnioskowana kwota dofinansowania wynosi 472 631,15 zł.



Zajęcia logopedyczne szansą dla dzieci i nauczycieli

Gmina Kikół złożyła wniosek do Urzędu Marszałkowskiego o dofinansowanie w ramach programu operacyjnego: RPKP Regionalnego Programu Operacyjnego Województwa Kujawsko Pomorskiego na lata 2014-2020- EFS. Całkowity koszt inwestycji 100 250,00 zł. Kwota dofinansowania 85 212,50 zł, wkład własny w wysokości 15 037,50zł. W ramach projektu sfinansowane zostanie utworzenie 42 nowych miejsc wychowania przedszkolnego. 30 dzieci objętych zostanie dodatkowymi zajęciami logopedycznymi zwiększającymi ich szanse edukacyjne na etapie wychowania przedszkolnego. Jeden nauczyciel objęty zostanie wsparciem w zakresie podniesienia kwalifikacji zawodowych poprzez uczestnictwo w kursie terapii behawioralnej. Obecnie została podpisana umowa ramowa na w/w zadanie z Urzędem Marszałkowskim.