

SPIS TREŚCI

Wstęp

1. Ogólna charakterystyka Gminy

1.1. Historia Gminy

1.2. Organizacja i działanie Urzędu Gminy w Kikole

1.3. Władze Gminy

1.4. Rada Gminy

1.5. Realizacja uchwał Rady Gminy

1.6. Statystyki Urzędu Stanu Cywilnego

2. Realizacja programów i strategii

3. Oświata

3.1. Przedszkole

3.2. Szkoła Podstawowa w Zajeziorku.

3.3. Szkoła Podstawowa im. Ignacego Antoniego Zboińskiego w Kikole

3.4. Szkoła Podstawowa im. Ireny Sendlerowej w Woli

3.5. Szkoła Podstawowa w Cieluchowie

4. Promocja, kultura, sport i rekreacja

4.1. Ośrodek Kultury Gminy Kikół

4.2. Biblioteka Publiczna

5. Wsparcie osób niepełnosprawnych

6. Demografia i bezrobocie

7. Budżet Gminy

7.1. Dane ogólne o budżecie

7.2. Charakterystyka dochodów oraz ich realizacja

7.3. Realizacja wydatków

7.4. Informacja z realizacji przychodów i rozchodów budżetu

7.5. Przedsięwzięcia

7.6. Wydatki finansowane z funduszu sołeckiego

7.7. Informacja o wyniku finansowym

8. Mienie komunalne

9. Działalność gospodarcza

10. Rolnictwo

11. Warunki życia mieszkańców

11.1. Opis aktualnej infrastruktury wodno-kanalizacyjnej znajdującej się na terenie Gm. Kikół

11.2. Opis korzystania z wód

11.3. Ścieki komunalne

11.4. Lokalizacja oczyszczalni ścieków

11.5. Morfologia i hydrografia

11.6. Charakterystyka ilościowo-jakościowa ścieków zgodnie z założeniami projektowymi oczyszczalni

11.7. Infrastruktura sieci kanalizacyjnej wraz z przepompowniami

11.8. Opis aktualnej infrastruktury wodociągowej znajdującej się na terenie Gm. Kikół

11.9. Zaopatrzenie ludności w wodę, eksploatacja sieci wodociągowej, oczyszczalni i sieci kanalizacyjnej wraz z przepompowniami

11.10. Przydomowe oczyszczalnie ścieków na terenie gm. Kikół

11.11. Utylizacja azbestu z terenu Gminy Kikół w 2018

11.12. Infrastruktura drogowa na terenie gm. Kikół

11.13. Gospodarka odpadami stałymi

12. Pomoc społeczna

13. Bezpieczeństwo mieszkańców Gminy

13.1. Ochotnicze Straże Pożarne Gminy Kikół

14. Ochrona zdrowia

15. Turystyka i zabytki

16. Pomoc publiczna

16.1. Pomoc publiczna dla przedsiębiorców

16.2. Pomoc publiczna dla rolników

17. Charakterystyka realizacji przedsięwzięć inwestycyjnych

WSTĘP

Raport o stanie gminy został przygotowany po raz pierwszy zgodnie z nowymi założeniami art. 28 aa ust. 1 ustawy z dnia 8 marca 1990 roku o samorządzie gminnym. Przygotowuje go organ wykonawczy, czyli Wójt Gminy do 31 maja za rok poprzedni i przedstawia go Radzie Gminy w celu debaty nad raportem i przeprowadzeniem głosowania nad udzieleniem Wójtowi wotum zaufania.

Raport podsumowuje działalność samorządu gminnego za rok poprzedni.

Zakres opracowanego dokumentu obejmuje przede wszystkim realizację polityk, programów, strategii oraz uchwał Rady Gminy.

Został opracowany przy współudziale pracowników Urzędu Gminy i jednostek mu podległych.

Wójt Gminy Kikół

Józef Predenkiewicz

1. Ogólna charakterystyka Gminy

Gmina Kikół jest gminą wiejską położoną w południowo-wschodniej części województwa kujawsko-pomorskiego, w północnej części powiatu lipnowskiego na Pojezierzu Dobrzyńskim.

Gmina Kikół graniczy :

- od strony wschodnio - południowej z gminami Lipno i Chrostkowo,
- od strony północno - zachodniej z gminami Czernikowo i Zbójno.

Rys. 1. Gmina Kikół na tle województwa kujawsko-pomorskiego i powiatu lipnowskiego



Administracyjnie gmina jest podzielona na 19 sołectw: Cieluchowo, Dąbrówka, Grodzień, Hornówek, Janowo, Jarczechowo, Kikół, Kikół Wieś, Kołat Rybniki, Konotopie, Lubin, Moszczonne, Sumin, Trutowo, Walentowo, Wola, Wolęcín, Zajeziórze, Wymyślin. Ogólna powierzchnia Gminy wynosi 9 820 ha.

Charakter gminy jest typowo rolniczy, gdyż ponad 80% jej powierzchni stanowią użytki rolne. Na terenie gminy znajdują się jeziora położone w : Kikole, Suminie, Moszczonem, Jeżewcu, Konotopiu, Lubinie które są jedną z większych atrakcji turystycznych na naszym terenie.

Odwiedzając gminę warto zobaczyć kościół pw. św. Wojciecha w Kikole i zespół pałacowy w Kikole. Przez gminę przechodzi także samochodowy szlak turystyczny. Na terenie gminy znajduje się wiele lokalnych sklepów, apteki, NZOZ i stacje benzynowe.

Gmina obejmująca obszar 30 miejscowości wiejskich, które zamieszkuje **7262** osób (stan na 31.12.2018 r. wg danych USC w Kikole, łącznie z pobytem czasowym).

Herb gminy Kikół nawiązuje do herbu Ogończyk, którym posługiwała się rodzina Zboińskich, posiadająca ziemie na obszarze obecnej gminy. Flaga składa się z trzech pionowych, jednakowej szerokości słupów: białego, czerwonego i żółtego. Pośrodku płata na słupie czerwonym umieszczone jest godło z herbu gminy Kikół.

Rys. 2. Herb i flaga

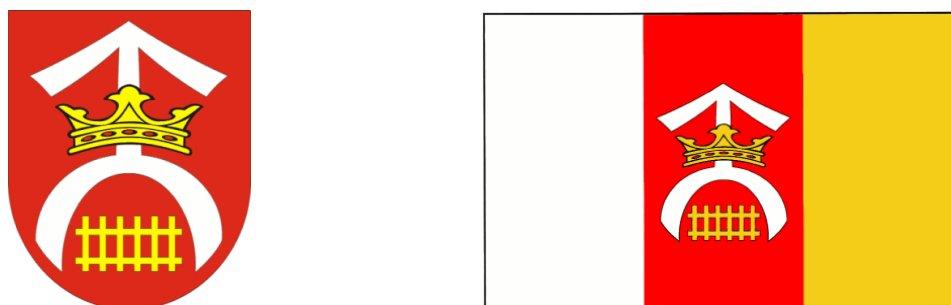

1.1. Historia Gminy

Historia Kikoła sięga okresu wczesnopiastowskiego i jest nierozzerwalnie związana z dziejami Ziemi Dobrzyńskiej. Na terenach tego jednego z najstarszych słowiańskich regionów odnajdywano liczne ślady dawnego osadnictwa pradziejowego: cmentarze czy pozostałości grodzisk. Etymologia nazwy „Kikół” jest trudna do wyjaśnienia. Po raz pierwszy pojawiła się w dokumencie Konrada Mazowieckiego z 2 lipca 1236 r.¹

W okresie międzywojennym powstał urząd gminy z wójtem na czele. Wójt realizował postanowienia gminnej rady. Podobnie jak dziś organy samorządowe planowały dochody oraz wydatki z kasy gminnej. Troszczono się o dobry stan dróg, mostów, budowę i

¹M. Blachowska, K. Kuczkowski, *Kikół i okolice na tle dziejów ziemi dobrzyńskiej*, Wyd. „Verbum”, Rypin – Kikół 1998, s. 47.

remonty budynków użyteczności publicznej, a także o utrzymanie szkół. W tym czasie wójtami byli Józef Majewski i Jan Burczyński.²

W latach 1955 – 1972 r. funkcjonowały gromady zamiast gmin. Z dniem 1 stycznia 1973 r. przywrócono gminę Kikół, która od 1 stycznia 1999 r. stanowi 10% powierzchni reaktywowanego powiatu lipnowskiego w nowo utworzonym województwie kujawsko-pomorskim.

1.2. Organizacja i działanie Urzędu Gminy w Kikole

Siedziba Urzędu Gminy mieści się przy Placu Kościuszki 7 w Kikole. Godziny urzędowania: 7:15 – 15:15 od poniedziałku do piątku. Budynek przeznaczony na cele administracji publicznej zajmuje powierzchnię 589,8 m², jest dwukondygnacyjny, częściowo podpiwniczony. Bryła budynku ma kształt litery „L” i jest podzielona na dwie części niższą i wyższą. Wewnątrz budynku znajdują się pomieszczenia biurowe, gospodarcze, magazynowe, techniczne, sanitarne, ciąg komunikacji i archiwum.

Fot. 1. Siedziba Urzędu Gminy w Kikole

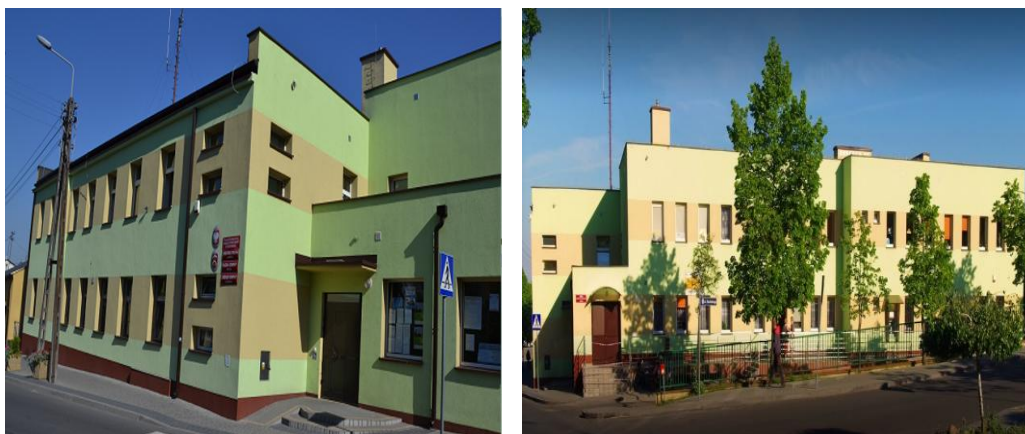

Urząd Gminy w Kikole stanowi jednostkę organizacyjną Gminy Kikół zapewniającą obsługę administracyjną, organizacyjną, techniczną i merytoryczną funkcjonowania organów gminy Kikół. Funkcjonowanie urzędu finansowane jest z budżetu gminy.

Do zakresu działania urzędu należy zapewnienie warunków należytego wykonywania obowiązków spoczywających na gminie jako:

- 1) zadań własnych, do których należy dbałość o porządek publiczny, oświatę, kulturę,

²M. Blachowska, K. Kuczkowski, *Kikół i okolice na tle dziejów ziemi dobrzyńskiej*, Wyd. „Verbum”, Rybin – Kikół 1998, s. 53.

infrastrukturę, pomoc społeczną, ochronę środowiska;

2) zadań zleconych przez administrację rządową – dotyczących spraw obywatelskich, stanu cywilnego, wyborów, obronności i pomocy społecznej.

Urząd wykonuje swoje zadania, które są określone w art. 7 ustawy o samorządzie gminnym z dnia 8 marca 1990 r.. Działa według następujących zasad: praworządności, służebności wobec społeczności lokalnej, racjonalnego gospodarowania mieniem publicznym, terminowości i celowości.

1.3. Władze gminy

Wójt jest organem wykonawczym gminy, którego kadencja trwa 5 lat. Wójt wykonuje uchwały Rady Gminy i zadania określone przepisami prawa. Do zadań Wójta należy w szczególności: opracowanie strategii, programów rozwoju, gospodarowania mieniem komunalnym, wykonanie budżetu. Funkcję Wójta sprawuje Józef Ryszard Predenkiewicz.

Urząd Gminy wykonuje zadania mające na celu realizację spoczywających na gminie zadań własnych, zadań zleconych, zadań wykonywanych na podstawie porozumienia z organami administracji rządowej (zadań powierzonych), zadań publicznych powierzonych gminie w drodze porozumienia międzygminnego.

Kierownikiem urzędu jest Wójt, który kieruje pracą urzędu z pomocą:

- Zastępca Wójta / Sekretarz Gminy – Małgorzata Baranowska,
- Skarbnik Gminy – Wioletta Frej,
- Zastępca Skarbnika Gminy – Krzysztof Kozłowski
- Kierownik Referatu Infrastruktury – Artur Redmerski
- Zastępca Kierownika Urzędu Stanu Cywilnego – Barbara Wojciechowska

Strukturę organizacyjną urzędu tworzą: stanowiska kierownicze, referat organizacyjny, referat infrastruktury, referat finansowy i samodzielne stanowiska pracy.

Na dzień 31 grudnia 2018 r. w Urzędzie Gminy zatrudnione były 63 osoby w tym:

– 37 osób zatrudnionych na stałe na stanowiskach: Zastępcy Wójta - Sekretarza Gminy, Skarbnika Gminy, Zastępcy Kierownika USC, głównego księgowego, inspektora, referenta, młodszego referenta, informatyka, sekretarki, kasjera, specjalisty, robotnika gospodarczego, konserwatora, kierowcy, sprzątaczkę, pomocy administracyjnej;

– 25 osób zatrudnionych w ramach robót publicznych, prac interwencyjnych i zobowiązań po odbyciu stażu pracy zgodnie z zawartymi umowami z PUP w Lipnie.

1.4.Rada Gminy

Rada Gminy jest organem stanowiącym i kontrolnym, do którego właściwości należą wszystkie sprawy pozostające w zakresie działania gminy, o ile ustawy nie stanowią inaczej.

Rada Gminy obraduje na sesjach zwoływanych przez Przewodniczącego Rady, który termin sesji, jej miejsce i porządek obrad podaje do wiadomości mieszkańców w Biuletynie Informacji Publicznych oraz w sposób zwyczajowo przyjęty.

Zgodnie z art. 17 ust. 1 ustawy z dnia 8 marca 1990 r. o samorządzie gminnym (Dz. U. z 2019r. poz. 506) w skład rady wchodzi radni w liczbie piętnastu. Kadencja rady gminy trwa 5 lat.

Skład Rady Gminy Kikół w kadencji 2014 – 2018

Imię i nazwisko	Okręg wyborczy	Funkcja
Krzysztof Kuczkowski	Kikół ulice: Boczna, Brzozowa, Dożynkowa, Lipowa, Ogrodowa, Piaskowa, Pogodna, Rzemieślnicza, Sosnowa, Spokojna, Zboińskiego (nr nieparzyste), Zjazdowa, Złota Górka	Przewodniczący Komisji Samorządu, Oświaty i Spraw P. Poż., Członek Komisji Rolnictwa, Rozwoju Gospodarczego, Budżetu i Finansów
Mariusz Żurański	Kikół ulice: Janusza z Kikoła, Słoneczna, Wschodnia, Zboińskiego (nr parzyste)	Przewodniczący Komisji Ładu i Porządku, Zdrowia i Ochrony Środowiska, Członek Komisji Samorządu, Oświaty i

		Spraw P. Poż.
Marek Baranowski	Kikół ulice: Kasztelańska,. Nowa, Plac Kościuszki, Prusa, Radosna, Spółdzielcza,. Strumykowa,. Targowa, Wesola	Członek Komisji Samorządu, Oświaty i Spraw P. Poż., Członek Komisji Ładu i Porządku, Zdrowia i Ochrony Środowiska
Krzysztof Baranowski	Kikół ulice: Akacjowa, H. Orszta, Krótka, Leśna, Miodowa, Rypińska, Sienkiewicza, Stary Rynek, Świętojańska	Członek Komisji Rolnictwa, Rozwoju Gospodarczego, Budżetu i Finansów, Członek Komisji Samorządu, Oświaty i Spraw P. Poż.
Agnieszka Kocińska	Kikół ulice: Cichy Zaulek, Łakowa, Nadbrzeżna, Polna, Szosa Toruńska, Toruńska	Wiceprzewodniczący Rady Gminy Kikół, Członek Komisji Rolnictwa, Rozwoju Gospodarczego, Budżetu i Finansów, Członek Komisji Samorządu, Oświaty i Spraw P. Poż.
Stanisław Pipczyński	Sołectwa: Cieluchowo, Janowo	Wiceprzewodniczący Komisji Ładu i Porządku, Zdrowia i

		Ochrony Środowiska, Członek Komisji Rewizyjnej
Andrzej Spytek	Sołectwa: Grodzień, Wolęcin	Przewodniczący Komisji Rolnictwa, Rozwoju Gospodarczego, Budżetu i Finansów
Stanisław Będlin	Sołectwa: Kołat – Rybniki, Moszczonne	Członek Komisji Rolnictwa, Rozwoju Gospodarczego, Budżetu i Finansów, Członek Komisji Ładu i Porządku, Zdrowia i Ochrony Środowiska
Paweł Żuchowski	Sołectwa: Dąbrówka, Zajeziórze	Wiceprzewodniczący Komisji Samorządu, Oświaty i Spraw P. Poż., Członek Komisji Rewizyjnej
Stanisław Świątecki	Sołectwa: Hornówek, Walentowo	Członek Komisji Rolnictwa, Rozwoju Gospodarczego, Budżetu i Finansów,

		Członek Komisji Samorządu, Oświaty i Spraw P. Poż.
Tomasz Detmer	Sołectwo Sumin	Wiceprzewodniczący Komisji Rolnictwa, Rozwoju Gospodarczego, Budżetu i Finansów
Paweł Zagrabski	Sołectwa: Trutowo, Wymyślin	Wiceprzewodniczący Komisji Rewizyjnej, Członek Komisji Ładu i Porządku, Zdrowia i Ochrony Środowiska
Jan Marciniak	Sołectwo Wola	Przewodniczący Komisji Rewizyjnej, Członek Komisji Rolnictwa, Rozwoju Gospodarczego, Budżetu i Finansów
Leszek Celmer	Sołectwa: Jarczechowo, Konotopie, Kikół Wieś	Członek Komisji Rolnictwa, Rozwoju Gospodarczego, Budżetu i Finansów, Członek Komisji Rewizyjnej

Jacek Sadowski	Sołectwo Lubin	Przewodniczący Rady Gminy Kikół, Członek Komisji Rolnictwa, Rozwoju Gospodarczego, Budżetu i Finansów
----------------	----------------	--

Skład Rady Gminy Kikół w kadencji 2018 – 2023

Imię i nazwisko	Okręg wyborczy	Funkcja
Krzysztof Kuczkowski	Kikół ulice: Boczna, Brzozowa, Dożynkowa, Lipowa, Ogrodowa, Piaskowa, Pogodna, Rzemieślnicza, Sosnowa, Spokojna, Zboińskiego (nr nieparzyste), Zjazdowa, Złota Górka	Przewodniczący Komisji Samorządu, Oświaty i Spraw P. Poż., Członek Komisji Ładu i Porządku, Zdrowia i Ochrony Środowiska
Michał Osiński	Kikół ulice: Janusza z Kikoła, Słoneczna,. Wschodnia, Zboińskiego (nr parzyste)	Zastępca Przewodniczącego Komisji Samorządu, Oświaty i Spraw P. Poż., Członek Komisji Ładu i Porządku, Zdrowia i Ochrony Środowiska

Rafał Baranowski	Kikół ulice: Kasztelańska,. Nowa, Plac Kościuszki, Prusa, Radosna, Spółdzielcza,. Strumykowa,. Targowa, Wesola	Przewodniczący Komisji Skarg, wniosków i petycji, Członek Komisji Rewizyjnej, Członek Komisji Samorządu, Oświaty i Spraw P. Poż.
Krzysztof Baranowski	Kikół ulice: Akacjowa, H. Orszta, Krótka, Leśna, Miodowa, Rypińska, Sienkiewicza, Stary Rynek, Świętojańska	Przewodniczący Komisji Ładu i Porządku, Zdrowia i Ochrony Środowiska, Członek Komisji Rewizyjnej, Członek Komisji Skarg, wniosków i petycji
Agnieszka Kocińska	Kikół ulice: Cichy Zaulek, Łakowa, Nadbrzeżna, Polna, Szosa Toruńska, Toruńska	Wiceprzewodniczący Rady Gminy Kikół, Członek Komisji Samorządu, Oświaty i Spraw P. Poż.
Stanisław Pipczyński	Sołectwa: Cieluchowo, Janowo	Zastępca Przewodniczącego Komisji Ładu i Porządku, Zdrowia i Ochrony Środowiska

Andrzej Spytek	Sołectwa: Grodzień, Wołęcín	Przewodniczący Komisji Rolnictwa, Rozwoju Gospodarczego, Budżetu i Finansów, Członek Komisji Skarg, wniosków i petycji
Stanisław Będlin	Sołectwa: Kołat – Rybniki, Moszczonne	Zastępca Przewodniczącego Komisji Rolnictwa, Rozwoju Gospodarczego, Budżetu i Finansów, Członek Komisji Ładu i Porządku, Zdrowia i Ochrony Środowiska
Paweł Żuchowski	Sołectwa: Dąbrówka, Zajeziórze	Wiceprzewodniczący Rady Gminy Kikół, Członek Komisji Samorządu, Oświaty i Spraw P. Poż., Członek Komisji Rolnictwa, Rozwoju Gospodarczego, Budżetu i Finansów
Renata Gołębiewska	Sołectwa: Hornówek, Walentowo	Członek Komisji Rolnictwa, Rozwoju Gospodarczego,

		Budżetu i Finansów, Członek Komisji Samorządu, Oświaty i Spraw P. Poż.
Bożena Rakowska	Sołectwo Sumin	Zastępca Przewodniczącego Komisji Rewizyjnej, Członek Komisji Rolnictwa, Rozwoju Gospodarczego, Budżetu i Finansów
Jarosław Kaźmierkiewicz	Sołectwa: Trutowo, Wymyślin	Członek Komisji Rewizyjnej, Członek Komisji Rolnictwa, Rozwoju Gospodarczego, Budżetu i Finansów
Jan Marciniak	Sołectwo Wola	Przewodniczący Komisji Rewizyjnej, Członek Komisji Rolnictwa, Rozwoju Gospodarczego, Budżetu i Finansów
Paweł Bocianowski	Sołectwa: Jarczechowo, Konotopie, Kikół Wieś	Zastępca Przewodniczącego Komisji Skarg, wniosków i petycji

Jacek Sadowski	Sołectwo Lubin	Przewodniczący Rady Gminy Kikół, Członek Komisji Rolnictwa, Rozwoju Gospodarczego, Budżetu i Finansów
----------------	----------------	--

1.5.Realizacja Uchwał Rady Gminy

Rada Gminy Kikół w 2018 roku podczas 13 sesji podjęła 75 uchwał. Zgodnie z art. 90 ustawy o samorządzie gminnym wszystkie te uchwały zostały przedłożone Wojewodzie Kujawsko – Pomorskiemu, natomiast uchwały budżetowa, uchwała w sprawie absolutorium oraz wszystkie inne uchwały objęte zakresem nadzoru zostały przekazane do Regionalnej Izby Obrachunkowej. Wszystkie uchwały zostały udostępnione do publicznego wglądu w Biuletynie Informacji Publicznej Urzędu Gminy Kikół, w Dzienniku Urzędowym Województwa Kujawsko – Pomorskiego opublikowane zostały 22 uchwały.

Wykaz uchwał podjętych przez Radę Gminy Kikół w 2018 roku

Lp.	Numer uchwały	Data podjęcia	W sprawie	Uwagi
1.	XXXIX/203/2018	31.01.2018	zmieniająca uchwałę w sprawie uchwalenia budżetu Gminy Kikół na rok 2018	wykonano
2	XXXIX/204/2018	31.01.2018	ustalenia trybu udzielania i rozliczania dotacji dla placówek wychowania przedszkolnego i szkół dla których Gmina Kikół jest organem rejestrującym oraz trybu przeprowadzania kontroli prawidłowości ich pobrania i wykorzystania	wykonano
3.	XXXIX/205/2018	31.01.2018	wyborów do samorządu wsi Dąbrówka	wykonano
4.	XXXIX/206/2018	31.01.2018	wyborów do samorządu wsi Hornówek	wykonano

5.	XXXIX/207/2018	31.01.2018	sprzedaży nieruchomości gruntowej	wykonano
6.	XXXIX/208/2018	31.01.2018	sprzedaży nieruchomości gruntowych	wykonano
7.	XL/209/2018	6.03.2018	zmieniająca uchwałę w sprawie uchwalenia budżetu Gminy Kikół na rok 2018	wykonano
8.	XL/210/2018	6.03.2018	zmian Wieloletniej Prognozy Finansowej Gminy Kikół na lata 2018 – 2032	wykonano
9.	XL/211/2018	6.03.2018	okręgów wyborczych	wykonano
10.	XL/212/2018	6.03.2018	wyrażenia zgody na przyjęcie do realizacji wniosku o dofinansowanie projektu o numerze RPKP.10.02.01-04-0049/17 pt. "Zajęcia logopedyczne szansą dla dzieci i nauczycieli"	wykonano
11.	XL/213/2018	6.03.2018	przyjęcia programu opieki nad zwierzętami bezdomnymi oraz zapobiegania bezdomności zwierząt na terenie Gminy Kikół	wykonano
12.	XL/214/2018	6.03.2018	zarządzenia w drodze inkasa podatków: od nieruchomości, rolnego i leśnego, pobieranego w formie łącznego zobowiązania pieniężnego od osób fizycznych oraz określenia inkasentów i wysokości wynagrodzenia za inkaso	wykonano
13.	XLI/215/2018	29.03.2018	zmieniająca uchwałę w sprawie uchwalenia budżetu Gminy Kikół na rok 2018	wykonano
14.	XLI/216/2018	29.03.2018	obwodów głosowania	wykonano
15.	XLI/217/2018	29.03.2018	określenia zasad udzielania dotacji celowej na finansowanie wymiany źródeł ciepła w ramach Programu priorytetowego "EKOpiec 2018" na terenie Gminy Kikół	wykonano
16.	XLI/218/2018	29.03.2018	przyjęcia "Lokalnego Programu	wykonano

			Rewitalizacji Gminy Kikół na lata 2018 - 2023"	
17.	XLI/219/2018	29.03.2018	ustalenia szczegółowych zasad udzielania rozmiaru zniżek nauczycielom, którym powierzono stanowiska kierownicze w szkołach oraz szczegółowe zasady zwalniania od obowiązku realizacji tygodniowego obowiązkowego wymiaru godzin zajęć, tygodniowy obowiązkowy wymiar godzin zajęć nauczycieli nie wymienionych w art. 42 ust. 3 Karty Nauczyciela oraz dla nauczycieli realizujących w ramach stosunku pracy obowiązki określone dla stanowisk o różnym tygodniowym wymiarze godzin	wykonano
18.	XLII/220/2018	11.05.2018	zmieniająca uchwałę w sprawie uchwalenia budżetu Gminy Kikół na rok 2018	wykonano
19.	XLII/221/2018	11.05.2018	zmian Wieloletniej Prognozy Finansowej Gminy Kikół na lata 2018 – 2032	wykonano
20.	XLIII/222/2018	7.06.2018	zmieniająca uchwałę w sprawie uchwalenia budżetu Gminy Kikół na rok 2018	wykonano
21.	XLIII/223/2018	7.06.2018	zmian Wieloletniej Prognozy Finansowej Gminy Kikół na lata 2018 – 2032	wykonano
22.	XLIII/224/2018	7.06.2018	ustanowienia tytułu "Zasłużony dla Gminy Kikół"	uchwała utraciła moc
23.	XLIII/225/2018	7.06.2018	wprowadzenia odstępstwa od zakazu spożywania napojów alkoholowych w miejscach publicznych na terenie Gminy Kikół	uchwała utraciła moc

24.	XLIII/226/2018	7.06.2018	zatwierdzenia sprawozdania finansowego wraz ze sprawozdaniem z wykonania budżetu Gminy Kikół za 2017 rok	wykonano
25.	XLIII/227/2018	7.06.2018	absolutorium dla Wójta Gminy Kikół za rok 2017	wykonano
26.	XLIV/228/2018	10.07.2018	zmieniająca uchwałę w sprawie uchwalenia budżetu Gminy Kikół na rok 2018	wykonano
27.	XLIV/229/2018	10.07.2018	ustanowienia tytułu "Zasłużony dla Gminy Kikół"	wykonano
28.	XLIV/230/2018	10.07.2018	wprowadzenia odstępstwa od zakazu spożywania napojów alkoholowych w miejscach publicznych na terenie Gminy Kikół	wykonano
29.	XLIV/231/2018	10.07.2018	przyjęcia projektu "Regulaminu dostarczania wody i odprowadzania ścieków na terenie Gminy Kikół"	uchwała utraciła moc
30.	XLIV/232/2018	10.07.2018	ustalenia wynagrodzenia Wójta Gminy Kikół	wykonano
31.	XLIV/233/2018	10.07.2018	zmieniająca uchwałę w sprawie przyjęcia "Lokalnego Programu Rewitalizacji dla Gminy Kikół na lata 2018 - 2023"	wykonano
32.	XLIV/234/2018	10.07.2018	wyrażenia zgody na zbycie nieruchomości	wykonano
33.	XLIV/235/2018	10.07.2018	wyrażenia zgody na zamianę nieruchomości	wykonano
34.	XLV/236/2018	14.08.2018	zmieniająca uchwałę w sprawie uchwalenia budżetu Gminy Kikół na rok 2018	wykonano
35.	XLV/237/2018	14.08.2018	zatwierdzenia zmian w "Planie odnowy miejscowości Lubin na lata 2012 - 2019"	wykonano
36.	XLV/238/2018	14.08.2018	nadania tytułu "Zasłużony dla Gminy	wykonano

			Kikół"	
37.	XLV/239/2018	14.08.2018	nadania tytułu "Zasłużony dla Gminy Kikół"	wykonano
38.	XLV/240/2018	14.08.2018	nadania tytułu "Zasłużony dla Gminy Kikół"	wykonano
39.	XLV/241/2018	14.08.2018	nadania tytułu "Zasłużony dla Gminy Kikół"	wykonano
40.	XLV/242/2018	14.08.2018	nadania tytułu "Zasłużony dla Gminy Kikół"	wykonano
41.	XLV/243/2018	14.08.2018	nadania tytułu "Zasłużony dla Gminy Kikół"	wykonano
42.	XLV/244/2018	14.08.2018	nadania tytułu "Zasłużony dla Gminy Kikół"	wykonano
43.	XLV/245/2018	14.08.2018	nadania tytułu "Zasłużony dla Gminy Kikół"	wykonano
44.	XLV/246/2018	14.08.2018	nadania tytułu "Zasłużony dla Gminy Kikół"	wykonano
45.	XLV/247/2018	14.08.2018	nadania tytułu "Zasłużony dla Gminy Kikół"	wykonano
46.	XLVI/248/2018	25.09.2018	zmieniająca uchwałę w sprawie uchwalenia budżetu Gminy Kikół na rok 2018	wykonano
47.	XLVII/249/2018	19.10.2018	zmieniająca uchwałę w sprawie uchwalenia budżetu Gminy Kikół na rok 2018	wykonano
48.	XLVII/250/2018	19.10.2018	Statutu Gminy Kikół	uchwała utraciła moc
49.	XLVII/251/2018	19.10.2018	ustalenia maksymalnej liczby zezwoleń na sprzedaż napojów alkoholowych oraz zasad usytuowania na terenie Gminy Kikół miejsc sprzedaży i podawania napojów alkoholowych	wykonano

50.	XLVIII/252/2018	13.11.2018	zmieniająca uchwałę w sprawie uchwalenia budżetu Gminy Kikół na rok 2018	wykonano
51.	XLVIII/253/2018	13.11.2018	wyrażenia zgody na zbycie nieruchomości	
52.	XLVIII/254/2018	13.11.2018	obniżenia średniej ceny skupu żyta będącej podstawą do ustalenia podatku rolnego na rok podatkowy 2019	wykonano
53.	XLVIII/255/2018	13.11.2018	określenia wysokości stawek podatku od nieruchomości	wykonano
54.	XLVIII/256/2018	13.11.2018	określenia wysokości stawek podatku od środków transportowych na 2019 rok	wykonano
55.	XLVIII/257/2018	13.11.2018	Rocznego programu współpracy organów Gminy Kikół z organizacjami pozarządowymi oraz z podmiotami, o których mowa w art.3 ust. 3 ustawy z dnia 24 kwietnia 2003 roku o działalności pożytku publicznego i o wolontariacie na rok 2019	wykonano
56.	XLVIII/258/2018	13.11.2018	wystąpienia do Komendanta Wojewódzkiego Policji w Bydgoszczy o wydanie opinii w sprawie likwidacji Straży Gminnej w Kikole	wykonano
57.	XLVIII/258/2018	13.11.2018	Statutu Gminy Kikół	wykonano
58.	I/1/2018	22.11.2018	wyboru Przewodniczącego Rady Gminy Kikół	wykonano
59.	I/2/2018	22.11.2018	wyboru Wiceprzewodniczących Rady Gminy Kikół	wykonano
60.	II/3/2018	12.12.2018	zmieniająca uchwałę w sprawie uchwalenia budżetu Gminy Kikół na rok 2018	wykonano
61.	II/4/2018	12.12.2018	powołania Komisji Rewizyjnej i ustalenia jej składu osobowego	wykonano

62.	II/5/2018	12.12.2018	wyboru Przewodniczącego Komisji Rewizyjnej	wykonano
63.	II/6/2018	12.12.2018	powołania Komisji Skarg, wniosków i petycji i ustalenia jej składu osobowego	wykonano
64.	II/7/2018	12.12.2018	powołania i ustalenia składu osobowego stałych komisji Rady Gminy	wykonano
65.	II/8/2018	12.12.2018	wyboru przedstawicieli Gminy Kikół do Stowarzyszenia Gmin Ziemi Dobrzyńskiej, w Dobrzyniu nad Wisłą na lata 2019 - 2024	wykonano
66.	II/9/2018	12.12.2018	zmieniająca uchwałę w sprawie Statutu Gminy Kikół	wykonano
67.	II/10/2018	12.12.2018	ustalenia szczegółowych zasad ponoszenia odpłatności za pobyt w ośrodkach wsparcia i mieszkaniach chronionych	wykonano
68.	II/11/2018	12.12.2018	ustalenia wynagrodzenia Wójta Gminy Kikół	wykonano
69.	II/12/2018	12.12.2018	zmieniająca uchwałę w sprawie wyboru metody ustalenia opłaty za gospodarowanie odpadami komunalnymi od właścicieli nieruchomości na terenie Gminy Kikół	wykonano
70.	II/13/2018	12.12.2018	przyjęcia projektu "Regulaminu dostarczania wody i odprowadzania ścieków na terenie Gminy Kikół"	wykonano
71	III/14/2018	28.12.2018	zmieniająca uchwałę w sprawie uchwalenia budżetu Gminy Kikół na rok 2018	wykonano
72.	III/15/2018	28.12.2018	zmian Wieloletniej Prognozy Finansowej Gminy Kikół na lata 2018 – 2032	wykonano
73.	III/16/2018	28.12.2018	rozwiązania Straży Gminnej w Kikole	wykonano

74.	III/17/2018	28.12.2018	uchwalenia budżetu Gminy Kikół na rok 2019	wykonano
75.	III/18/2018	28.12.2018	uchwalenia zmian Wieloletniej Prognozy Finansowej Gminy Kikół na lata 2019 - 2032	wykonano

1.6. Statystyki Urzędu Stanu Cywilnego w Kikole

Sporządzone akty urodzenia w tym:	
- dzieci urodzone za granicą (transkrypcje)	10
- dzieci urodzone na terenie Gminy Kikół	80
Sporządzone akty małżeństwa w tym:	
- konkordatowe (śluby kościelne)	26
- cywilne	17
- zagraniczne (transkrypcje)	0
Sporządzone akty zgonu w tym:	
- na terenie Gminy Kikół	39
- zgon za granicą (transkrypcja)	1
Ilość par małżeńskich odznaczonych medalami za długoletnie pożycie małżeńskie	11
Zapewnienia o braku okoliczności wyłączających zawarcie małżeństwa w tym:	
- ślub cywilny	18
- ślub konkordatowy	20
Wydano łącznie 573 odpisy aktów stanu cywilnego w tym:	
- odpisów skróconych	473
- odpisów pełnych	40
odpisów wielojęzycznych	60

2.Realizacja programów i strategii

Plan gospodarki niskoemisyjnej dla Gminy Kikół.

Uchwałą Nr XXVII/139/2017 Rady Gminy Kikół przyjęto Plan gospodarki niskoemisyjnej dla Gminy Kikół. Plan ten jest dokumentem strategicznym dla gminy, mającym wpływ na lokalną gospodarkę ekologiczną i energetyczną.

Zgodnie z przyjętym planem Gmina Kikół zrealizowała zadanie pn.: „Termomodernizacja budynków użyteczności publicznej na terenie Gminy Kikół” w ramach Regionalnego Programu Operacyjnego Województwa Kujawsko- Pomorskiego na lata 2014-2020, Oś Priorytetowa 3. Efektywność energetyczna i gospodarka niskoemisyjna w regionie, Działanie 3.3 Efektywność energetyczna w sektorze publicznym i mieszkaniowym. Przedmiotem projektu była termomodernizacja budynku Szkoły Podstawowej im. Ignacego Antoniego Zboińskiego w Kikole. Głównym celem projektu było ograniczenie emisji szkodliwych gazów i pyłów występujących przy produkcji energii cieplnej oraz wzrost efektywności energetycznej.

Program opieki nad zwierzętami bezdomnymi oraz zapobiegania bezdomności zwierząt na terenie Gminy Kikół w roku 2018

Program został przyjęty uchwałą Rady Gminy Kikół nr XI/213/2018 z dnia 6 marca 2018 r. Zakładał realizację zadań związanych z opieką nad zwierzętami na łączną kwotę 30.000,00 zł. Zgodnie z uchwalonym Programem w ciągu 2018 roku zapewniono opiekę w schronisku 10 zwierzętom bezdomnym, koszt wyniósł 16.133,17 zł. W okresie obowiązywania Programu podjęto 10 interwencji w związku ze zgłoszeniami mieszkańców dotyczącymi bezdomności zwierząt bądź naruszania przepisów ustawy o ochronie zwierząt przez właścicieli zwierząt domowych. W związku z podjętymi interwencjami część psów trafiła do tymczasowego przytuliska w Lubinie i została oddana do adopcji, a właścicieli zwierząt utrzymywanych w nieprawidłowych warunkach pouczono o obowiązkach wynikających z ustawy o ochronie zwierząt, warunki bytowania zwierząt uległy poprawie.

Ponadto na koszt gminy została zakupiona karma dla zwierząt przebywających w tymczasowym przytulisku na łączną kwotę 1.205,68 zł oraz wykonane zostały zadaszania co opiewało na kwotę 391,45 zł. Również na koszt gminy zapewniono pomoc zwierzętom rannym w wypadkach drogowych oraz pomoc weterynaryjną dla bezdomnych psów. Koszt pomocy wyniósł 1.960,00 zł. Została zutylizowana jedna martwa dzika zwierzyna, koszt utylizacji wyniósł 151,20 zł.

Całkowita kwota wydatków związanych z realizacją programu w roku 2018 wyniosła 19.841,50 zł.

W ubiegłym roku Gmina Kikół miała podpisaną umowę odnośnie wyłapywania/odławiania bezdomnych zwierząt z firmą: Przedsiębiorstwem Handlowo Usługowym „DANIEL” Artur Zielaskowski z siedzibą w Grudziądzu przy ul. Paderewskiego 190, 86-300 Grudziądz. Gmina Kikół miała również podpisaną umowę odnośnie doraźnych zleceń zapewniania opieki bezdomnym zwierzętom z Przychodnią Weterynaryjną z siedzibą w Kikole przy ulicy Targowej 26, 87 – 620 Kikół.

Gminny Program Profilaktyki i Rozwiązywania Problemów Alkoholowych na rok 2018

Gminny Program Profilaktyki i Rozwiązywania Problemów Alkoholowych na rok 2018 stanowi podstawę do praktycznej realizacji zadań wynikających z ustawy z dn.26 października 1982 r. o wychowaniu w trzeźwości i przeciwdziałaniu alkoholizmowi (t. j. Dz. U. z 2018 r. poz. 2137,2244), określa też strategię w zakresie profilaktyki oraz minimalizacji szkód społecznych, indywidualnych będących skutkiem spożywania alkoholu.

Uchwałą Nr XXXVIII/199/2017 Rady Gminy Kikół z dnia 29 grudnia 2017r. wyznaczono cele powiązane ze Strategią Rozwiązywania Problemów Społecznych Gminy Kikół na lata 2014-2020.

W ramach Programu realizowane były następujące cele Strategii:

1. Dobry stan zdrowia mieszkańców:

a) promocja zdrowia i profilaktyka -w ramach tych działań były organizowane happeningi, konkursy, spotkania;

b) profilaktyka i rozwiązywanie problemów uzależnień – utworzono punkt konsultacyjny dla uzależnionych i ich rodzin, organizowano pogadanki profilaktyczne;

2. Bogata oferta kulturalna, sportowa i rekreacyjna :

a) propagowanie modelu aktywnego spędzania czasu wolnego - poprzez organizowanie biegów, konkursów, meczów oraz rajdów rowerowych;

3. Wysokie poczucie bezpieczeństwa mieszkańców:

a) przeciwdziałanie zagrożeniom i patologiom społecznym – ograniczono ilość punktów sprzedaży alkoholu, organizowano pogadanki motywujące do podjęcia pracy oraz organizowano wyjazdy mające na celu pokazanie jak można spędzać zdrowo czas wolny z

dala od używek i alkoholu

4. Społeczeństwo obywatelskie :

a) wspieranie działalności organizacji pozarządowych- organizowanie pogadanek, wyjazdów oraz zawodów sportowych mających na celu wspieranie zdrowego trybu życia.

Cel strategiczny Programu, jakim w 2018 roku było ograniczenie na terenie Gminy Kikół występowania negatywnych zjawisk będących konsekwencją nadużywania alkoholu został osiągnięty m. in. poprzez: prowadzenie punktu konsultacyjnego dla osób uzależnionych i ich rodzin, zapewnianie pomocy w uzyskaniu adresów placówek gdzie mogą otrzymać fachową pomoc, pomoc w rejestrowaniu i dowozie osób uzależnionych do placówek leczenia uzależnień, objęcie opieką psychologiczną po powrocie z leczenia w ramach przyjęć raz w tygodniu w utworzonym punkcie.

W 2018 r. zwiększyła się liczba osób korzystających z punktu konsultacji psychologicznych do 22 osób, w tym 17 mężczyzn i 5 kobiet. Łącznie udzielono 57 porad dot. uzależnienia od alkoholu i narkotyków, współuzależnienia, problemów rodzinnych, przemocy domowej, depresji oraz zaburzeń psychicznych.

Dobrowolnie leczenie podjęło 9 osób, które kontynuują terapię w punkcie konsultacji psychologicznych, 7 osób wyraziło zgodę i odbyło odwyk na oddziale Terapii i Uzależnień w Radziejowie i Czerniewicach i w szpitalu w Lipnie

W ramach realizacji gminnego programu profilaktyki i rozwiązywania problemów alkoholowych

- odbyły się spektakle profilaktyczne dla dzieci i młodzieży z gimnazjum,
- zakupiono nagrody dla uczestników festynów sportowych w ramach programu „Trzymaj formę”, „Zachowaj trzeźwy umysł”,
- zakupiono nagrody dla uczestników biegu kikolskiego i rajdu rowerowego,
- zakupiono artykuły do przygotowania i nagrody dla uczestników konkursów szkolnych dla szkół z terenu gminy Kikół realizujących w/w programy,
- zakupiono puchary i nagrody na rozgrywki Kikolskiej Ligii Orlika,
- zakupiono nagrody na gminny turniej warcabowy,
- zakupiono pakiet materiałów (plakatów, ulotek) do wdrażania programów profilaktycznych „Postaw na rodzinę” „Zachowaj trzeźwy umysł” „Przeciw Pijanym Kierowcom” i „Trzymaj formę”,

- finansowano organizowane rozgrywki w piłkę nożną drużyn piłkarskich dzieci w wieku 7- 14 lat,
- zakupiono książki jako nagrody pocieszenia dla uczestników Dnia Rodziny,
- finansowano wyjazd na seminarium profilaktyki uzależnień dla mieszkańców gminy,
- współfinansowano spotkania noworoczne dla społeczeństwa wsi Moszczonne i Lubin,
- organizowano spotkania i pogadanki dla młodzieży z terenu gminy,
- współfinansowano spotkanie wielkanocne i opłatkowe dla mieszkańców gminy Kikół,
- współfinansowano półkolonie letnie dla dzieci ze szkół gminy Kikół, gdzie pracownik PSSE przeprowadził pogadanki z dziećmi na temat uzależnień w ramach akcji „Bezpieczne Wakacje”.

W ramach realizacji Gminnego Programu Profilaktyki i Rozwiązywania Problemów Alkoholowych Gminna Komisja Rozwiązywania Problemów Alkoholowych współpracowała z Zespołem Interdyscyplinarnym, Gminnym Ośrodkiem Pomocy Społecznej, Kuratorami, Asystentem Rodzinnym, Państwowym Powiatowym Inspektoratem Sanitarnym w Lipnie, Policją i OSP w Kikole .

Gminny Program Przeciwdziałania Narkomanii na lata 2015-2018

Gminny Program Przeciwdziałania Narkomanii na lata 2015-2018 realizowany był na podstawie Uchwały Nr III/17/2014 Rady Gminy Kikół z dnia 30 grudnia 2014 roku w sprawie przyjęcia Gminnego Programu Przeciwdziałania Narkomanii na lata 2015-2018.

W ramach realizacji programu zakupiono materiały profilaktyczne za kwotę 1230,00 zł, które następnie rozdano w szkołach oraz na spotkaniach i pogadankach profilaktycznych w ramach prowadzenia programów edukacyjnych.

3. Oświata

Na terenie Gminy Kikół funkcjonują następujące placówki publiczne: Przedszkole Publiczne Kraina Bajek w Kikole, Szkoła Podstawowa w Ciełuchowie, Szkoła Podstawowa im. Ireny Sendlerowej w Woli, Szkoła Podstawowa im. Ignacego Antoniego Zboińskiego w Kikole, Szkoła Podstawowa w Zajeziorku.

3.1. Przedszkole

Przedszkole Publiczne w Kikole powstało w 1958r., od 2018r. nosi ono nazwę Kraina Bajek. Przedszkole ma swoją siedzibę w budynku mieszkalno – oświatowym. Właścicielami obiektu są Urząd Gminy w Kikole oraz trzy rodziny prywatne. Powierzchnia użytkowa - 583,6 metrów kwadratowych. Jest to budynek piętrowy podpiwniczony. Na parterze budynku mieszczą się pomieszczenia przedszkola tj:

- sale lekcyjne – powierzchnia 121 metrów kwadratowych,
- pozostałe pomieszczenia (kuchnia, toalety, korytarze, gabinet dyrektora) - powierzchnia 150 metrów kwadratowych.

Do realizacji celów statutowych przedszkole posiada 3 sale dziennego pobytu dzieci, kuchnię, pomieszczenia administracyjno- gospodarcze. Na terenie przedszkola znajduje się również plac zabaw wyposażony w zabawki i urządzenia dostosowane do wieku i potrzeb dzieci oraz spełniające wymogi bezpieczeństwa.

Do przedszkola uczęszczają dzieci w wieku od 2,5 do 6 lat. W przedszkolu organizowane są zajęcia dydaktyczne oraz zajęcia dodatkowe z logopedii, religii, języka angielskiego, rytmiki oraz z gimnastyki artystycznej. Do przedszkola dowożonych jest 7 dzieci. Z wyżywienia korzysta 72 dzieci.

Kadra przedszkola:

- nauczyciele dyplomowani - 1,24 etatu
- nauczyciele mianowani – 3 etaty
- nauczyciele kontraktowi – 2 etaty

Obsługa:

- pracownik administracyjny – 1 etat
- obsługa - 3,75 etatu

Do przedszkola w roku szkolnym 2018/2019 uczęszczało 74 dzieci:

rocznik 2012 – 10 dzieci	dziewczynek- 4	chłopcy – 6
rocznik 2013 - 27 dzieci	dziewczynek -13	chłopcy -14
rocznik 2014 - 14 dzieci	dziewczynek – 10	chłopcy- 4
rocznik 2015 - 19 dzieci	dziewczynek- 9	chłopcy 10
rocznik 2016 -4 dzieci	dziewczynek -3	chłopcy - 1

Jedno dziecko posiada orzeczenie o potrzebie kształcenia specjalnego.

Przedszkole dba o kształtowanie pozytywnego wizerunku w środowisku. Priorytetem jest, aby przedszkole postrzegane było jako instytucja godna zaufania i wychodząca naprzeciw potrzebom środowiska, rodziców i dzieci. Współdziała z wieloma instytucjami: Poradnią Psychologiczno -Pedagogiczną, Państwową Strażą Pożarną, Policją, Biblioteką, Ośrodkiem Kultury Gminy Kikół, Środowiskowym Domem Samopomocy „Koniczynka”. Współpracuje z rodzicami, organizuje imprezy kulturalno-oświatowe na terenie przedszkola oraz w szerszym środowisku na terenie Gminy, bierze czynny udział w rocznicach, świętach kościelnych i patriotycznych.

Przedszkole bierze udział w licznych przeglądach i konkursach. Poprzez udział dzieci w konkursach nie tylko wychodzi naprzeciw potrzebom środowiska lokalnego. Również stwarza możliwość prezentowania efektów pracy placówki i umiejętności wychowanków w tym szczególnych predyspozycji i przejawów talentów najmłodszych mieszkańców. Dzięki upowszechnianiu pracy przedszkole jest wszędzie rozpoznawalne. W znacznym stopniu przyczynia się do promowania wartości i znaczenia wychowania przedszkolnego.

3.2.Szkoła Podstawowa w Zajeziorku.

Szkoła Podstawowa w Zajeziorku jest szkołą publiczną prowadzoną przez inną jednostkę niż JST – Stowarzyszenie na Rzecz Pełnego Rozwoju Dzieci i Młodzieży. Początki działalności placówki to 01.03.2009 r. i od tego momentu następuje progres. Warto zaznaczyć, iż w chwili zakładania szkoły było 42 uczniów, na dzień dzisiejszy placówka liczy 92 dzieci. Przez ten okres nastąpił znaczny postęp i rozwój w bazie szkoły. Budynki zostały gruntownie zmodernizowane, wymieniono poszycie dachowe, stolarkę okienną, drzwiową. Przeprowadzono liczne remonty we wnętrzach budynków, mające na celu poprawę warunków i bezpieczeństwa pracy. Teren szkoły został ogrodzony, wyposażony został plac zabaw, powstało boisko wielofunkcyjne. Zmieniły się znacznie warunki pracy i edukacji, w każdej sali lekcyjnej znajduje się dostęp do internetu, tablica interaktywna lub zestaw multimedialny, liczne pomoce edukacyjne. Szkoła posiada wewnętrzną sieć. Każdy uczeń posiada swoją szafkę na odzież oraz szafkę na przybory szkolne. Sale są widne, estetyczne, przyjazne dla ucznia. Z dożywiania korzysta 36 uczniów.

W szkole funkcjonują dwa oddziały przedszkolne oraz klasy I – VIII. Do placówki uczęszczają dzieci z gmin: Kikół, Czernikowo, Zbójno, Chrostkowo. Spoza gminy Kikół pobiera naukę 31 dzieci, co stanowi 34 %. Wszystkie dzieci staraniem organu prowadzącego

dowożone są do szkoły trzema busami, z czego dwa stanowią własność Stowarzyszenia, natomiast jeden bus jest wynajmowany.

Szkoła osiąga wysokie wyniki z egzaminów zewnętrznych w skali gminy, powiatu oraz województwa. Średnie uzyskiwane wyniki są często wyższe od wojewódzkich i krajowych. Jej podopieczni zdobywają wysokie miejsca w konkursach i zawodach na szczeblu gminnym, powiatowym, regionalnym, wojewódzkim, ogólnopolskim. Szkoła oferuje liczne zajęcia dodatkowe, rozwijające, wyrównawcze. Jest organizatorem wycieczek, warsztatów edukacyjnych, profilaktycznych.

Niewątpliwym osiągnięciem szkoły jest działalność w środowisku lokalnym, organizacja wielu imprez środowiskowych w dni wolne od pracy: Choinka, Dzień Rodziny, Wigilia, pikniki, Wieczornica z okazji Obchodów 100-lecia Odzyskania Niepodległości. Szkoła bardzo mocno angażuje w życie miejscowego społeczeństwa, jest swoistym centrum kultury. Tu również spotykają się mieszkańcy na darmowych zajęciach w siłowni, wcześniej na zajęciach z aerobiku. Szkoła jest otwarta na potrzeby środowiska. Bardzo istotną rolę w szkole odgrywają rodzice, którzy wykazują się ogromnym zaangażowaniem, bezinteresowną pomocą podejmując różnego rodzaju przedsięwzięcia: bale, kiermasze, co pozytywnie wpływa na życie szkoły. Rada Rodziców bierze czynny udział w organizacji życia szkoły, a jej działalność jest wartością znacznie podnosząca ofertę placówki.

W SP w Zajeździe pracownicy oraz nauczyciele zatrudnieni są na podstawie Kodeksu Pracy w różnym wymiarze godzin.

Pomimo wyraźnego progresu szkoła boryka się z wieloma problemami, np. droga do szkoły, ciągła potrzeba modernizacji budynków, utwardzenie terenu przed szkołą, niskie pensje pracowników.

Zaangażowanie organu prowadzącego, pracowników szkoły, rodziców, lokalnej wspólnoty oraz pomoc instytucji wspierających dają szansę na dalszy rozwój placówki.

3.3.Szkoła Podstawowa im. Ignacego Antoniego Zboińskiego w Kikole

Szkoła Podstawowa w Kikole mieści się w dwóch budynkach. Główny budynek znajduje się przy ul. Targowej 6, w nim uczą się uczniowie kl. IV - VIII i oddziały gimnazjalne (do końca sierpnia 2019r.) Budynek został wybudowany w 1957 roku. Jest murowany, piętrowy z piwnicą. Kilka lat temu zyskał nowe poszycie dachowe, była wykonana również termomodernizacja budynku. W budynku jest ogrzewanie olejowe. W najbliższym czasie powinien być wymieniony piec, gdyż obecny użytkowany jest 15 lat. W

budynku jest kuchnia, stołówka, izba pamięci, sala gimnastyczna, 14 izb lekcyjnych, 2 pracownie komputerowe, gabinet pedagoga, świetlica szkolna, biblioteka, sekretariat, gabinet dyrektora i wicedyrektora, pokój nauczycielski, 3 łazienki uczniowskie i 2 łazienki dla personelu, szatnia, 3 pomieszczenia gospodarcze.

Do budynku dobudowana jest hala sportowa z zapleczem sanitarnym. Obok szkoły znajduje się kompleks boisk sportowych „Orlik”. Szkoła jest sukcesywnie (w miarę środków) wyposażana w nowy sprzęt szkolny. Remontu wymagają łazienki uczniowskie oraz podłogi w salach lekcyjnych na piętrze i parterze (sala nr 21, nr 20). W salach lekcyjnych jest 7 tablic interaktywnych, rzutniki multimedialne. Budynek szkoły wraz z boiskami jest ogrodzony.

Od 2000 roku uczniowie kl. O – III uczą się w drugim budynku szkoły przy ul. Zboińskiego 1, który został przystosowany na potrzeby szkoły (dawny budynek GOK). Znajduje się w nim 5 izb lekcyjnych i pracownia komputerowa, 2 sanitariaty dla uczniów, 1 łazienka dla personelu, sala widowiskowa, pokój nauczycielski. Znajdują się tam 4 tablice interaktywne. W ubiegłym roku szkolnym w budynku została wykonana termomodernizacja z wymianą poszycia dachowego, wymianą okien, zewnętrznych drzwi. Zostało wymienione ogrzewanie (piec na Pellet), instalacja elektryczna, na dachu zamontowano ekrany fotowoltaiczne oraz w sali widowiskowej została założona klimatyzacja. Remontu w tym budynku wymagają łazienki.

W czerwcu 2018 roku było 306 uczniów szkoły podstawowej i 141 uczniów oddziałów gimnazjalnych. We wrześniu 2018 roku było 340 uczniów szkoły podstawowej i 74 uczniów gimnazjum.

W roku szkolnym 2017/2018 pracowało w placówce 54 nauczycieli (2 kontraktowych, 22 mianowanych, 29 dyplomowanych) i 13 pracowników obsługi.

Celem strategicznym naszej placówki jest zapewnienie wysokiej jakości kształcenia na wszystkich etapach edukacyjnych oraz wyrównywanie szans edukacyjnych. Oto kilka wskaźników/ mierników stanowiących podstawę do monitorowania:

- liczba dzieci objętych wychowaniem przedszkolnym – 42
- liczba wyjazdów edukacyjnych – 87
- Liczba stypendiów za osiągnięcia:
 - a) sportowe – 18
 - b) naukowe – 31
- liczba uczniów dowożonych na koszt gminy:
 - a) marzec 2018 - 175
 - b) wrzesień 2018 – 148

- liczba dzieci uczęszczających w formach wypoczynku letniego organizowanego przez szkołę lub gminę – 112
- ilość zakupionych książek do biblioteki szkolnej – 1197
- liczba uczniów biorących udział w konkursach przedmiotowych – 177
- liczba uczniów biorących udział w wyjazdach kulturalnych – 1998
- liczba uczniów korzystających z dożywiania – 97

W Szkole Podstawowej w Kikole prężnie działa:

- Wolontariat (zorganizowanie akcji charytatywnych na rzecz zwierząt, potrzebujących dzieci poza granicami Polski – PAH, UNICEF),
- Drużyna Harcerska,
- Katolickie Stowarzyszenie Młodzieży,
- Koło Przyjaciół Zwierząt,
- Akademia Przedsiębiorczości,
- Szkolne Koło Caritas,
- Samorząd Szkolny,
- Chór.

W 2018 roku uczniowie uczestniczyli w wielu wycieczkach i wyjazdach, które organizowane były według zainteresowań i potrzeb. W szkole prowadzone są „Żywe lekcje historii”, spotkania z ciekawymi ludźmi.

Nauczyciele wraz z uczniami przygotowują różnego rodzaju apele, akademie z okazji świąt wynikających z kalendarza. Tradycją stały się obchody Dnia Patrona, spotkania Wigilijne i Wielkanocne dla osób starszych i samotnych organizowanych przez Wójta Gminy Kikół, Starostę Powiatowego oraz Proboszcza Parafii pod wezwaniem św. Wojciecha w Kikole, obchody Dnia Kobiet.

W ramach realizacji Programu profilaktycznego i wychowawczego szkoły odbywają się dla uczniów przedstawienia profilaktyczne, pogadanki z profilaktyki uzależnień oraz warsztaty prowadzone m.in. przez funkcjonariuszy Policji w Lipnie, Wojewódzki Ośrodek Terapii Uzależnień w Toruniu oraz teatr „Kurtyna” z Krakowa.

Uczniowie mający trudności w nauce uczestniczyli w zajęciach dydaktyczno – wyrównawczych. Korzystali także z zajęć logopedycznych, z zajęć terapii pedagogicznej i z zajęć rozwijających kompetencję emocjonalno – społeczne w formie indywidualnej i warsztatów.

Szkoła oferuje uczniom i rodzicom pomoc psychologiczną – pedagogiczną poprzez konsultacje psychologiczne i pedagogiczne ze specjalistami Poradni Psychologicznej -

Pedagogicznej w Lipnie. Uczniowie brali udział w zajęciach z doradztwa zawodowego. Od września 2018 roku troje uczniów jest objętych indywidualną ścieżką kształcenia. Szkoła ściśle współpracuje z PPP w Lipnie, Sądem Rejonowym w Lipnie – Wydział Rodzinny, Policją z Kikoła i Lipna, GOPS – em, Powiatowym Urzędem Pracy, Gminną Komisją Rozwiązywania Problemów Alkoholowych w Kikole, Strażą Pożarną, Powiatową Stacją Sanitarno – Epidemiologiczną SANEPID w Lipnie.

3.4.Szkoła Podstawowa im. Ireny Sendlerowej w Woli

Budynek szkoły składa się z 7 sal lekcyjnych, stołówki, która jednocześnie pełni funkcję klasopracowni językowej, kuchni, pracowni komputerowej, świetlicy. Szkoła dysponuje salą gimnastyczną zaadaptowaną z dawnego Domu Kultury i boiskiem szkolnym. Każda izba lekcyjna wyposażona jest w tablicę multimedialną z rzutnikami bądź projektory z ekranami lub ekrany dotykowe, wideoprojektory oraz drobny sprzęt nagłaśniający. Meble i sprzęty szkolne posiadają certyfikaty i dostosowane są do wzrostu uczniów. W klasach I-III uczniowie mają zapewnione miejsce do zabawy i odpoczynku. W pracowni informatycznej znajduje się 17 stanowisk komputerowych z dostępem do Internetu. Szkoła posiada dziennik elektroniczny. Z dożywiania w szkole korzysta 53 dzieci.

Komputery nauczycielskie znajdują się w każdej klasie, świetlicy, pokoju nauczycielskim i bibliotece. Placówka posiada monitoring. Od 5 lat szkoła pozyskuje środki z odpisu 1% podatku (w roku 2015 **3.595,65 zł**, w roku 2016 **30.602,16 zł**, w roku 2017 **27.246,57 zł**, w roku 2018 **30.926,16**). Kwoty te przeznaczone są na zakup sprzętu szkolnego, zakup pomocy dydaktycznych, sprzętu audio-wizualnego, komputerów. Szkoła zapewnia bezpieczne i higieniczne warunki nauki i pracy poprzez: systematyczne szkolenie pracowników w zakresie BHP, bieżącą konserwację sprzętu p.poż, realizowanie badań lekarskich pracowników, przegląd pomieszczeń oraz instalacji elektrycznej i odgromowej, prawidłowe oświetlenie, wentylację i ogrzewanie, nadzór nad wycieczkami i zajęciami odbywającymi się poza szkołą, wyposażenie izb lekcyjnych zgodnie z wymogami ergonomii i atestami.

Teren szkoły jest ogrodzony. W budynku szkolnym zainstalowano monitoring wizyjny. Pomieszczenia szkolne, teren przed szkołą i sprzęt utrzymywane są w pełnej sprawności i czystości. Ciągi komunikacyjne są oznaczone zgodnie z obowiązującymi przepisami. W szkole przeprowadzana jest kontrola wewnętrznych regulaminów i procedur. Za bezpieczeństwo uczniów podczas zajęć odpowiadają prowadzący je nauczyciele natomiast

podczas przerw międzylekcyjnych nauczyciele zgodnie z opracowanym planem dyżurów. Uczniom dojeżdżającym szkoła zapewnia pobyt w świetlicy. Rozkład zajęć lekcyjnych skonstruowany jest z zachowaniem zasad higieny pracy umysłowej uczniów. Systematycznie, w ciągu całego roku szkolnego, prowadzone są zajęcia w zakresie bezpieczeństwa i edukacji zdrowotnej oraz organizowane konkursy, akcje i happeningi. W szkole prowadzona jest diagnoza zagrożeń oraz dokumentacja powypadkowa. Szkoła jest widoczna w środowisku lokalnym.

Szkoła organizuje zajęcia rewalidacyjno – wychowawcze, korekcyjno – kompensacyjne, rewalidację, zajęcia socjoterapeutyczne, psychoterapeutyczne i logopedyczne, zgodnie z zaleceniami Poradni Psychologiczno Pedagogicznej w Lipnie.

W szkole w 2018r. zatrudnionych było 23 nauczycieli, w tym:

Dyplomowanych -13

Mianowanych – 6

Kontraktowych – 3

Stażystów - 1

oraz 5 pracowników obsługi.

3.5.Szkoła Podstawowa w Cieluchowie

Szkoła Podstawowa w Cieluchowie pochodzi z roku 1925. Została wybudowana na działce przekazanej na ten cel przez mieszkańców Cieluchowa. W latach dziewięćdziesiątych szkoła była remontowana i rozbudowywana w czynie społecznym przez mieszkańców sołectwa. Wokół szkoły znajduje się plac zabaw i boisko do piłki ręcznej.

W roku szkolnym 2018/2019 w szkole zatrudnionych było 21 nauczycieli, w tym:

- 3 nauczycieli dyplomowanych
- 15 nauczycieli mianowanych
- 2 nauczycieli kontraktowych
- 1 nauczyciel stażysta

1 pracownik administracji oraz 3 pracowników obsługi.

Uczniów klas I-VIII jest 64, dzieci w oddziale przedszkolnym 13.

Szkoła posiada sale szkolne, które są kolorowe, zadbane, meble dostosowane odpowiednio do wzrostu uczniów i dzieci. Sale lekcyjne są dobrze wyposażone w pomoce dydaktyczne, w połowie zamontowano tablice interaktywne, pomieszczenia mają stały dostęp do sieci internetowej. Posiada również:

- w pełni wyposażoną salę komputerową,
- pomieszczenie świetlicowe,
- bibliotekę
- stołówkę, w której uczniowie spożywają gorące posiłki.
- kuchnię,
- plac zabaw dla najmłodszych,
- boisko szkolne,
- niepełnowymiarową salkę gimnastyczną

Każdy uczeń ma dostęp do własnej szafki szkolnej, która jest zamykana na kluczyk. Ponadto został wymieniony monitoring szkolny, dzięki czemu większy obszar szkoły jak i całego terenu jest pod stałą obserwacją oraz 24 godzinną kontrolą. Z dożywiania w szkole korzysta 43 dzieci.

W szkole brakuje 2 sal lekcyjnych i sali gimnastycznej, ponieważ obecna sala jest tylko salką zastępczą o niewielkich rozmiarach.

Spółeczność szkolna obchodzi święta narodowe oraz patriotyczne, wybiera samorząd uczniowski, bierze udział w różnych konkursach szkolnych, międzyszkolnych, gminnych powiatowych.

Organizowane są wycieczki oraz imprezy szkolne przy współpracy z Radą Rodziców, Gminą oraz Sołectwem Cieluchowo. Organizowane są żywe lekcje historii, wyjazdowe zajęcia rozwijające zainteresowania oraz przedstawienia edukacyjno-profilaktyczne. Szkoła współpracuje z Urzędem Gminy Kikół, Gminnym Ośrodkiem Pomocy Społecznej, Poradnią Psychologiczno-Pedagogiczną, NZOZ „Na Złotej Górcie” w Kikole, Gminną Komisją Rozwiązywania Problemów Alkoholowych, Powiatową Komendą Straży Pożarnej, Powiatową Komendą Policji, Teatrem Kurtyna z Krakowa, Grupą T z Torunia.

Od 2012 roku współpracuje również z Toruńskim Stowarzyszeniem Pomocy Szkole, a od 2016 dołączyła do współpracy również z Fundacją Humanitarną.

Uczniowie chętnie angażują się w akcje charytatywne, zbierają nakrętki dla potrzebujących dzieci, makulaturę, sprzątają świat, uczestniczą w akcji Wielka Orkiestra Świątecznej Pomocy.

Szkoła bierze udział w różnych projektach, które np. propagują zdrowy styl życia - „Zdrowo jem, więcej wiem”, „5 porcji zdrowia w szkole” oraz dbają o przyrodę i otoczenie- „Szkole pomagamy i świat oczyszczamy”, „Wszystkie dzieci zbierają elektro- śmieci”, ale również takie które mają pomóc uczniom w budowaniu pewności siebie i pozytywnej samooceny - Dove Self – pod patronatem Rzecznika Praw Dziecka. Pozostałe projekty, w których szkoła bierze udział i jest czynnie zaangażowana to:

- „Akademia dojrzewania”
- „Rok Moniuszki”
- „100 lecie Polskiego Komitetu Olimpijskiego”.

Szkoła jest niewielką i kameralną placówką, która stwarza niepowtarzalne warunki do nauki, jest bezpieczna, monitorowana, uczniowie nie są w niej anonimowi, co powstrzymuje ich od zachowań, które są źle przyjęte w społeczności szkolnej, bądź odbiegające od tych promowanych w środowisku. Do każdego z uczniów nauczyciele podchodzą indywidualnie, co buduje niezwykłą reakcje na polu uczeń – nauczyciel oraz nauczyciel-rodzic. Szkoła stanowi centrum życia kulturalnego jak i społecznego wsi. Rodziny uczniów są bardzo często zapraszane na różne przedstawienia wystawiane przez ich dzieci, wieczorki poetyckie, wieczornice, śpiewanie pieśni patriotycznych przy ognisku, pogadanki profilaktyczne czy imprezy integracyjne. Rodzice uczniów zawsze są w pogotowiu gotowi wspomóc szkołę/nauczycieli w przygotowaniu większych przedsięwzięć jak np. choinka szkolna, która jest już tradycją.

4. Promocja, kultura, sport i rekreacja

4.1. Ośrodek Kultury Gminy Kikół

Ośrodek Kultury Gminy Kikół jest samorządową instytucją kultury. Terenem działania Ośrodka jest gmina Kikół. Podstawowym celem Ośrodka jest prowadzenie działalności rozwijającej i zaspokajającej potrzeby kulturalne mieszkańców oraz upowszechnianie i promocja kultury w gminie Kikół.

Edukacja kulturalna oraz upowszechnianie kultury wśród mieszkańców Gminy Kikół polega na ich współdziałanie w różnego typu przedsięwzięciach kulturalnych inicjowanych

przez OKGK, które odbywają się cyklicznie lub okolicznościowo. Poprzez uczestnictwo w takich wydarzeniach mieszkańcy są nie tylko obserwatorami, ale także współtwórcami życia kulturalnego. Uczestnictwo w kulturze to także warsztaty grupowe czy też indywidualne, które rozbudzają pasje, uzdolnienia i zainteresowania. To doskonała okazja do wymiany doświadczeń, zachęcania do wspólnego działania, podejmowania problemów kultury. Aktywne uczestnictwo w życiu kulturalnym przyczynia się do zdobywania nowych umiejętności, doświadczeń, wpływa na rozwój osobowości uczestników poprzez ich zaangażowanie. Wśród dzieci szczególnie kształtuje się aktywność i otwartość na innych, kreatywność. Naszą troską jest bezpieczeństwo dzieci i młodzieży oraz kształtowanie nawyku kulturalnego zachowania się w różnych sytuacjach.

Ośrodek Kultury Gminy Kikół rozpoczął swoją działalność 6 lutego 2018 roku z chwilą powołania Krzysztofa Kończalskiego na pełniące obowiązki Dyrektora OKGK. Siedziba Ośrodka Kultury Gminy Kikół znajduje się przy Gminnej Bibliotece Publicznej w Kikole.

W pierwszych dniach, a także kolejnych tygodniach opracowywano dokumenty wymagane do funkcjonowania oraz działania Ośrodka Kultury Gminy Kikół, zawierano porozumienia z Organizatorem dotyczące współpracy oraz udzielania transz dotacji.

Działania podjęte oraz realizowane przez Ośrodek Kultury Gminy Kikół w roku 2018:

- ***Gminny Dzień Kobiet*** – 7 marca w Szkole Podstawowej w Kikole został zorganizowany Gminny Dzień Kobiet dla pań z terenu Gminy Kikół. Wydarzenie zorganizowano przy wsparciu finansowych Gminnej Komisji Rozwiązywania Problemów Alkoholowych w Kikole oraz wsparciu artystycznym uczniów wraz z opiekunami ze Szkoły Podstawowej w Kikole. Podczas spotkania na panie czekał słodki bufet, występy artystyczne (skekce, tańce i piosenki) oraz koncert zespołu TRIO Rodzinne. Na pożegnanie każda z pań otrzymała kwiatek.



2. *Spotkanie autorskie* – 12 kwietnia br. na Świetlicy Wiejskiej w Kikole odbyło się Spotkanie Autorskie z lokalnym poetą i pisarzem – panem Henrykiem Osińskim. Spotkanie cieszyło się dużym zainteresowaniem wśród lokalnej społeczności oraz gości spoza gminy.



3. *Ferie na Świetlicy Wiejskiej w Kikole* – od 12 lutego do 24 lutego br. na świetlicy Wiejskiej w Kikole odbywały się codzienne spotkania dla dzieci i młodzieży. W ramach programu zostały przygotowane zajęcia tematyczne, plastyczne, konkursy oraz gry zespołowe.





4. **Zajęcia Koła Rękodziela Artystycznego** – od 6 marca zostały utworzone warsztaty Koła Rękodziela Artystycznego dla seniorów i osób aktywnych zawodowo. Spotkania odbywają się w ostatni wtorek każdego miesiąca, na których uczestnicy zajęć realizują program, który nadzoruje i prowadzi zatrudniony instruktor.



5. **Bieg Flagi** – 2 maja został zorganizowany Bieg Flagi ulicami Kikoła na dystansie 400 m dla dzieci oraz 1 200 m dla młodzieży i dorosłych.



6. **Święto Flagi** – 2 maja w ramach obchodów Święta Flagi został zorganizowany przemarsz mieszkańców gminy, w szczególności mieszkańców Kikoła, ulicami Kikoła z flagami, które mieszkańcy otrzymali bezpłatnie oraz dużą flagą o wymiarach

10 m x 3 m.

7. **Święto Konstytucji 3 Maja** – współorganizowaliśmy z Gminą Kikół obchody Konstytucji 3 Maja, które rozpoczęły się od mszy św. w kościele parafialnym w Kikole, z przemarszem pod pomnik w asyście orkiestry, pocztów sztandarowych, na czele z flagą, którą niosło 16 osób.



8. **Rajd rowerowy na rozpoczęcie sezonu** – 6 maja odbył się Rajd Papieski na dystansie 27 km. Przejazd uczestników na trasie Konotopie – Sumin – Trutowo – Kikół. Nawiązanie współpracy z trzema parafiami na terenie Gminy Kikół, zaowocowało wspólną organizacją Rajdu Papieskiego dla mieszkańców gminy, a także gości z sąsiednich gmin.



9. **„Patrol Historyczny”** – promowaliśmy oraz wspieraliśmy przygotowanie przyjazdu „Patrolu Historycznego” nad kikolskie jezioro, realizowanego przez Lokalną Grupę Działania Gmin Dobrzyńskich Region Południe.



10. **Konkurs graficzno–plastyczny na zaprojektowanie oficjalnego Logo Gminy Kikół z okazji 100 – lecia odzyskania przez Polskę Niepodległości** – ogłosiliśmy konkurs dla wszystkich uczniów ze szkół działających na terenie Gminy Kikół. Komisja Konkursowa wyłoniła zwycięską pracę, która została ogłoszona jako logo wykorzystywane przez urząd oraz jednostki organizacyjne Gminy Kikół w 100 – lecie Niepodległości.



11. **„Panorama Kikoła”** – włączamy się w przygotowanie materiałów promocyjnych i opisowych do kwartalnika „Panorama Kikoła”, bezpłatnie rozprowadzanego wśród mieszkańców Gminy Kikół i gości odwiedzających.

12. **Dzień Dziecka Sołectwa Grodzień** – 5 czerwca współorganizowaliśmy z Sołectwem Grodzień Dzień Dziecka dla dzieci z sołectwa.



13. **Międzynarodowy Dzień Dziecka** – 9 czerwca wsparliśmy organizację Dnia Dziecka dla wszystkich dzieci i młodzieży z terenu Gminy Kikół oraz osób niepełnosprawnych z terenu powiatu lipnowskiego. Blisko 1 000 uczestników podczas dnia dziecka.



14. **Festiwal Kultury Ranczerskiej** – włączyliśmy się w organizację festiwalu organizowanego przez Powiat Lipnowski i Gminę Kikół. Skala imprezy oraz zasięg, a także transmisje na antenie TVP to było wielkie wyróżnienie i wyzwanie organizacyjne.



15. **„Kikolski Koncert dla Rodziny”** – wraz z parafią pw. Św. Wojciecha w Kikole zorganizowaliśmy „Kikolski Koncert dla Rodziny”, a tym samym zapoczątkowaliśmy imprezę dla całych rodzin z okazji Dnia Matki, Dnia Dziecka i Dnia Ojca. To okazja do wspólnego zasłuchania się w dobrej muzyce.



16. **Sportowy weekend w Kikole** – w ostatni weekend lipca został zorganizowany „Sportowy weekend w Kikole” w ramach którego odbył się piknik ekologiczny, IV Bieg Kikolski oraz w ramach współpracy z klubem sportowym „Ogończyk” Kikół Turniej Siatkówki Piłkowej. Na zakończenie wydarzeń sportowych odbyły się na scenie plenerowej nad jeziorem występy i koncerty dla mieszkańców i turystów. W promocję wydarzenia włączyli się również patroni medialni Tygodnik CLI oraz Radio HIT, a także plakat promujący opublikowano na stronie TV Kujawy.



17. **Wakacje na świetlicach** – podczas wakacji na świetlicach gminy Kikół zgodnie z przyjętym harmonogramem, realizowane były zajęcia dla dzieci i młodzieży w godzinach południowych.

18. **Obchody 15 sierpnia** – włączamy się w organizację wszystkich świąt państwowych przygotowując oprawę i angażując mieszkańców do aktywnego uczestnictwa w obchodach.

19. **Dożynki Gminne** – uczestniczyliśmy w współorganizacji Dożynek Gminnych. Jest to coroczna impreza dla rolników, mieszkańców gminy i gości licznie odwiedzających Kikół, zachęconych bogatym programem artystycznym.

20. **Pożegnanie wakacji/powitani szkoły** – cykl imprez z animacjami dla dzieci i młodzieży połączony z zabawami tanecznymi, w których uczestniczyły dzieci i młodzież wraz z rodzicami i dziadkami. Imprezy odbyły się na wszystkich świetlicach wiejskich na terenie Gminy Kikół: Wolęcín, Trutowo, Grodzień, Dąbrówka, Kikół, Hornówek, szkoła w Zajeziórz, Lubin.



21. **Kikolskie Spotkanie z muzyką...** - to kolejny koncert z cyklu spotkania z muzyką, których repertuarem jest muzyka klasyczna w przyjemnej formie i odbiorze dla każdego widza.

22. **III Kikolski Rajd Rowerowy** – 16 września zorganizowaliśmy rajd rowerowy na zakończenie sezonu rowerowego dla mieszkańców gminy Kikół, w którym licznie uczestniczyli także mieszkańcy sąsiednich gmin.



23. **Audycje muzyczne dla przedszkolaków** – comiesięczne spotkania wszystkich przedszkolaków z terenu Gminy Kikół, które odbywają się na Sali widowiskowej SP w Kikole. W ramach współpracy z Toruńską Orkiestrą Symfoniczną organizowane są koncerty tematyczne dla najmłodszych.

24. **Konkurs na projekt muralu** – z okazji 100 – lecia został zorganizowany konkurs na projekt muralu nawiązującego do odzyskania niepodległości. Projekt wyłoniony przez powołaną komisję konkursową został wykonany w sposób trwały na ścianie budynku gospodarczego należącego do kikolskiej parafii przy głównych ulicach w Kikole.



25. **Andrzejki w rytmie disco...** - to cykl spotkań z animacjami i zabawą andrzejkową dla dzieci i młodzieży na wszystkich świetlicach wiejskich.

26. **Kapsuła czasu** – przygotowaliśmy przy współpracy z prywatną firmą, która wykonała bezpłatnie na specjalne zamówienie kapsułę czasu ze szkiełkowanej stali kwasoodpornej. W kapsule zostały zamknięte dokumenty, listy, zdjęcia i inne pamiątki przygotowane przez szkoły na terenie Gminy Kikół oraz samorządowe instytucje. Kapsuła została zakopana podczas obchodów 11 listopada.

27. **Obchody 11 listopada** – współorganizowaliśmy uroczyste powiatowo-gminne obchody 100-lecia odzyskania niepodległości przez Polskę. To ważne wydarzenie dla wszystkich Polaków o bardzo dużym znaczeniu historycznym.





28. **Zdjęcia Gminy Kikół z lotu ptaka** – wykonaliśmy liczne zdjęcia atrakcji i terenów Gminy Kikół z wykorzystaniem drona w okresie wiosennym i letnim oraz zdjęcia podczas uroczystości 100 – lecia w dniu 11 listopada.



29. **Kikolski Bieg dla Niepodległej** – 12 listopada w godzinach wieczornych został zorganizowany bieg na symbolicznym i wymownym dystansie 1918 m w 100 – lecie odzyskania niepodległości przez Polskę. Bieg był poprzedzony efektowną oprawą świetlną.



30. **„Mikołajki”** – 6 grudnia wraz z Mikołajem odwiedziliśmy wszystkich przedszkolaków na terenie gminy Kikół, zarówno placówki publiczne, jak i prywatne.



31. **Wioska Św. Mikołaja** – 20 grudnia powstała na kikolskim Skwerku Wioska Świętego Mikołaja, którą odwiedzali licznie najmłodsi, młodzież oraz dorośli śpiewając kolędy.

O wszystkich imprezach kulturalnych i sportowych organizowanych przez Ośrodek Kultury Gminy Kikół można dowiedzieć się ze strony internetowej Gminy Kikół, OKGK oraz z profili społecznościowych prowadzonych przez OKGK, na których umieszczane są również informacje po każdej z imprez wraz ze zdjęciami. Informacje o działalności kulturalnej i sportowej, jako promocji gminy, można zaczerpnąć, również z plakatów rozwieszanych na terenie Kikoła oraz miejscowości na terenie gminy.

W Gminie Kikół działa 17 stowarzyszeń które chętnie i aktywnie działają na rzecz lokalnej społeczności biorąc czynny udział w uroczystościach państwowych, kościelnych i patriotycznych.

Stowarzyszenia z terenu gminy Kikół:

1. Klub Sportowo-Rekreacyjny „Ogończyk” z siedzibą ul. Polna, Kikół
2. Stowarzyszenie Kurkowe Bractwo Strzeleckie Ziemi Dobrzyńskiej z siedzibą Wola 49, Kikół
3. Stowarzyszenie Przyjaciół Gminy Kikół z siedzibą Plac Kościuszki, Kikół
4. Stowarzyszenie Rozwoju Partnerstwa Lokalnego „Szansa” z siedzibą ul. Targowa 19, Kikół
5. Stowarzyszenie na Rzecz Pełnego Rozwoju Dzieci i Młodzieży z siedzibą Zajeziórze 18, Kikół
6. Karmelicka Ochotnicza Straż Pożarna w Trutowie z siedzibą Wola 6, Kikół
7. Stowarzyszenie Umożliwiające Restaurację Tradycji z/s w Kikole z siedzibą ul. Toruńska 32
8. Stowarzyszenie Emerytów i Rencistów Gminy Kikół z siedzibą Plac Kościuszki 7a
9. Klub Seniora „Jesienny Liść” z siedzibą ul. Spółdzielcza1, Kikół

10. Gminny Klub Sportowy „Kikolanka”
11. „Stowarzyszenie Ekologia” z siedzibą w Kikole, ul. Szosa Toruńska 3
12. Stowarzyszenie „Suminianki” Sumin 72
13. Koło Gospodyń Wiejskich Grodzeń , Grodzeń
14. Koło Gospodyń Wiejskich w Trutowie, Trutowo
15. Stowarzyszenie „Przyjazna Wieś” Lubin 11
16. Stowarzyszenie Hodowców Psów „DOM” ul. Polna 1
17. Stowarzyszenie Kultury i Rekreacji „Syrenka” Kikół, Plac Kościuszki 7a

4.2. Biblioteka Publiczna

W gminie funkcjonuje Gminna Biblioteka Publiczna w Kikole, niestety nie jest ona dostosowana do potrzeb osób z niepełnosprawnością.

Księgozbiór na dzień 1 stycznia 2018 r. wynosił 18 809 woluminów, zaś na koniec roku – 19 030 woluminów. W przeliczeniu na 1 mieszkańca łączna liczba woluminów wynosiła 2,56 na dzień 1 stycznia 2018 r. oraz 2,57 na dzień 31 stycznia 2018 r.

Na początku roku zarejestrowanych było 930 czytelników i czytelniczek. W ciągu roku z usług biblioteki skorzystało 832 czytelników i czytelniczek, którzy skorzystali łącznie z 12 328 woluminów. W poprzednim roku wzbogacono zbiory biblioteki o 592 woluminy o wartości 12 099,27 zł.

Gminna Biblioteka Publiczna w Kikole zatrudniła pracowników na 2,75 etatu. W ciągu roku struktura zatrudnienia zmniejszyła się o 0,5 etatu z powodu przejścia na emeryturę Dyrektora Gminnej Biblioteki Publicznej w Kikole.

W Gminnej Bibliotece Publicznej można korzystać z 4 komputerów z dostępem do szerokopasmowego Internetu. Biblioteka posiada możliwość zdalnego (internetowego) składania zamówień.

W 2018 r. biblioteka gminna zorganizowała następujące wydarzenia :

- Ferie w bibliotece – zajęcia dla dzieci i młodzieży
- Udział w Konkurs Recytatorski i Prozy Poświęconej Fryderykowi Chopinowi i Muzyce w Szafarni – III miejsce
- Poranek Poezji Dziecięcej- interpretacja wierszy D. Gellnet

- Wycieczki edukacyjne dla szkół i przedszkoli, zajęcia plastyczne, zgaduj-zgadula, głośne czytanie, zagadki literackie, wystawki okolicznościowe.
- Dzień „Pluszowego Misia”
- Spotkanie z Mikołajem
- Warsztaty z tworzenia ozdób świątecznych

mające na celu popularyzowanie książki i promocję czytelnictwa. W wydarzeniach tych wzięło udział 2 377 czytelników.

W miesiącu grudniu rozpoczęto przygotowania do przeprowadzenia remontu holu głównego Biblioteki wraz z powiększeniem Biblioteki. Prace obejmowały powiększenie biblioteki o dodatkowe pomieszczenie dla czytelników i do prowadzenia zajęć, łazienki i holu wejściowego.

5. Wsparcie osób niepełnosprawnych

5.1 Środowiskowy Dom Samopomocy „Koniczynka” w Suminie

Środowiskowy Dom Samopomocy „Koniczynka” został utworzony uchwałą Rady Gminy Kikół Nr II/11/2014 z dnia 5 grudnia 2014 roku, funkcjonuje od 1 grudnia 2015 r. Ośrodek wsparcia, jakim jest Środowiskowy Dom Samopomocy „Koniczynka” został utworzony w budynku po dawnym gimnazjum, które zostało zlikwidowane z dniem 31 sierpnia 2012 r. ŚDS w Suminie utrzymuje się ze środków z dotacji celowej otrzymywanej od Wojewody Kujawsko-Pomorskiego. Kubatura budynku wraz z salą gimnastyczną i kotłownią wynosi 3400,00 m³.

I. CHARAKTERYSTYKA JEDNOSTKI

1. Ośrodek wsparcia dla osób z zaburzeniami psychicznymi:

nazwa: Środowiskowy Dom Samopomocy „Koniczynka” w Suminie

adres: Sumin 20, 87-620 Kikół

tel.: 54 230 35 91

fax: nie dotyczy

e-mail: sds@kikol.pl

kierownik jednostki: Iwona Rempuszevska

od kiedy funkcjonuje ośrodek wsparcia: 01.12.2015 r.

2. Organ prowadzący:

nazwa: Urząd Gminy Kikół

adres: ul. Plac Kościuszki 7, 87-620 Kikół

tel.: 54 289 46 70
fax: 54 289 46 70
e-mail: urząd@kikol.pl

3. Przyporządkowanie organizacyjne: Jednostka samodzielna

4. Typ Domu:

- ✓ typ A – dla osób psychicznie chorych,
- ✓ typ B – dla osób z niepełnosprawnością intelektualną,
- ✓ typ C – dla osób wykazujących inne przewlekłe zaburzenia czynności psychicznych

5. Liczba uczestników ze względu na rodzaj niepełnosprawności

Lp.	Rodzaj niepełnosprawności	Liczba osób
1.	Choroba psychiczna	14
2.	Upośledzenie umysłowe w tym:	18
	- głęboki stopień upośledzenia umysłowego	-
	- znaczny stopień upośledzenia umysłowego	8
	- umiarkowany stopień upośledzenia umysłowego	10
	- lekki stopień upośledzenia umysłowego + inne zaburzenia zwłaszcza neurologiczne	-
3.	Inne zaburzenia psychiczne – z wyłączeniem uzależnienia od środków psychoaktywnych	21

6. Liczba uczestników ŚDS z ościennych gmin (wymienić z jakich, czy zawarto porozumienie)

Na dzień 31.12.2018 porozumienia zawarte są z poniższymi gminami ościennymi.

Liczba uczestników ŚDS z ościennych gmin:

Miasto i Gmina Skępe – 6 uczestników

Gmina Chrostkowo - 3 uczestników

Gmina Bobrowniki - 4 uczestników

Gmina Lipno - 3 uczestników

Miasto Lipno - 9 uczestników

Gmina Czernikowo – 6 uczestników

Gmina Zbójno – 1 uczestnik

7. Liczba i rodzaj miejsc:

Liczba osób skierowanych do ŚDS na podstawie decyzji (stan na 31 grudnia): **53**

Liczba miejsc w środowiskowym domu samopomocy: **53** w tym: dziennych: **53**, całodobowych: **0**.

II. FORMY I EFEKTY PROWADZONEJ DZIAŁALNOŚCI

Lp.	Formy zajęć	Efekty prowadzonej działalności
1.	<p>Terapia zajęciowa:</p> <ul style="list-style-type: none"> - kulinarna, - arteterapia, - hortikuloterapia, - ergoterapia, - muzykoterapia, - ludoterapia, - zooterapia, - relaksacja - socjoterapia - biblioterapia - teatroterapia - zajęcia w pracowni informatycznej 	<p>Terapia kulinarna – Uczestnicy nabyli umiejętność samodzielnego przygotowania prostych dań oraz posiłków na specjalne okazje np. z okazji urodzin, świąt w oparciu o przepisy kulinarne. Nauczyli się umiejętności wybierania odpowiednich produktów do przygotowania danego posiłku. Poznali zasady kulturalnego zachowania się przy stole, nabyli umiejętność estetycznego nakrywania do stołu. Zapoznali się z obsługą narzędzi i sprzętu AGD. Wdrożyli się w nawyk porządkowania miejsca pracy, zmywania naczyń po posiłku.</p> <p>Arteterapia - Uczestnicy doskonalili posiadane i poznane metody i techniki z zakresu rękodzieła i prac plastycznych, ćwiczyli koordynację wzrokowo-ruchową, zwiększyli umiejętności manualne.</p> <p>Poprzez różnorodność stosowanych technik byli angażowani do pobudzania kreatywności, mieli także możliwość wyspecjalizowania się w wybranym przez siebie rodzaju pracy. Rozwijali twórczość i wrażliwość artystyczną, doskonalili umiejętność współpracy i współdziałania, kształtowali zdolności indywidualne. W ramach prowadzonych zajęć z zakresu arteterapii podopieczni zaspokoili potrzeby akceptacji, bezpieczeństwa, samorealizacji, uznania, podnieśli wiarę w siebie i własne możliwości. Podtrzymali i wytworzyli pozytywne nawyki i reakcje, poznali znaczenie dystansu i granic. Prowadzone zajęcia pozwoliły zapomnieć uczestnikom o własnych ograniczeniach, zapobiegły poczuciu osamotnienia i izolacji, złagodziły napięcia i lęki</p> <p>Hortikuloterapia, ogrodnictwo – uczestnicy całorocznie pielęgnują rośliny doniczkowe znajdujące się w budynku, kwiaty sezonowe oraz krzewy ozdobne. W tym roku dosadzane były świerki, siano trawę i kwiaty. Nasadzano roślinność nisko i wyskopienną. Jak co roku założony został ogródek warzywny (przygotowanie gleby do wysiewu, sianie nasion, podlewanie i pielęgnowanie). Wyhodowane warzywa posłużyły jako produkty do przygotowywanych w SDS potraw. Uczestnicy uczyli się przycinania drzewek, krzewów i żywopłotu. Zapoznawali się i wykorzystywali praktycznie sprzęt ogrodniczy</p>

	<p>taki jak: kosiarka, weltykulator, glebogryzarka, nożyce elektryczne, grabie, grace itp. Poprzez tę formę terapii rozwijano indywidualne zainteresowania uczestników.</p> <p>Ergoterapia – uczestnicy byli angażowani w prace porządkowe typu wycieranie kurzy, zamiatanie, mycie podłogi, okien, a także uczyli się dbać o ład i porządek na własnym stanowisku pracy. Wdrażani byli do nauki radzenia sobie z wykonywaniem codziennych czynności takich jak: obsługa żelazka, prasowanie, obsługa pralki automatycznej, odkurzanie. Poprzez tą formę terapii zdobywali większą samodzielność i wystarczalność w życiu codziennym.</p> <p>Muzykoterapia i ludoterapia - podczas zajęć z muzykoterapii uczestnicy Środowiskowego Domu Samopomocy „Koniczynka” w zależności od nastroju i potrzeb podopiecznych brali udział w muzykoterapii biernej jak i czynnej. Bierny udział polegał na słuchaniu muzyki, czynny na wykonywaniu muzyki – śpiewaniu różnego rodzaju piosenek, kolę, przyśpiewek ludowych. Dużym zainteresowaniem cieszył się śpiew grupowy przy akompaniamencie gitary, organów. Uczestnicy brali także czynny udział w zajęciach z mis tybetańskich, podczas których mogli się zrelaksować i wyciszyć. Przez zajęcia z ludoterapii: karty, warcaby, piłkarzyki, układanie puzzli, a także gra w tenisa oraz gry i zabawy na świeżym powietrzu podopieczni poprawiali swój stan psychiczny odreagowali i oderwali się od trosk życia codziennego.</p> <p>Zooterapia – w naszej placówce polegała głównie na kompleksowej opiece nad rybkami oraz dokarmianiu ptaków w okresie jesienno – zimowych. Uczestnicy uczyli się empatii w stosunku do zwierząt, a także obowiązkowości i odpowiedzialności za żywą istotę. Kontakt ze zwierzętami jest często powodem śmiechu, zadowolenia i radości. Powoduje rozluźnienie, oderwanie się od myślenia o kłopotach i niepowodzeniach. Opieka nad zwierzętami dostarcza również naszym uczestnikom tematów do rozmów, co zwłaszcza dla osób samotnych jest bardzo ważne.</p> <p>Relaksacja - przy użyciu mis tybetańskich, muzyki relaksacyjnej, kolorowanek relaksacyjnych uczestnicy nabyli umiejętność łagodzenia stresów, wyciszenia.</p> <p>Socjoterapia - Uczestnicy brali udział w</p>
--	---

		<p>zajęciach socjoterapeutycznych. Zdobywali i utrwalali umiejętności społecznie aprobowane. Uczyli się bycia asertywnym i tolerancyjnym. Wykorzystywali swoje mocne strony budując tym samym wiarę we własne umiejętności. Stopniowo wzrosła ich samoakceptacja, otwartość w stosunku do innych członków grupy. Uczestnicy mieli możliwość samorealizacji.</p> <p>Biblioterapia - poprzez tę formę terapii uczestnicy podejmowali naukę czytania i słuchania tekstów czytanych oraz ich opowiadania. Zachęceni byli do czytania prasy codziennej i kolorowej. Wyrabiano u nich umiejętność głośnej dyskusji na temat przeczytanych artykułów i tekstów co kształtowało zdolność do asertywnego wyrażania swojej opinii. Praca z książką rozwijała i kształtowała wyobraźnię naszych uczestników. Kontynuowana jest w tej terapii współpraca z Miejską Biblioteką Publiczną w Lipnie oraz Publiczną Biblioteką w Kikole. Nawiązano również współpracę z lokalnym poetą, który prowadzi w naszej placówce wieczorki literackie.</p> <p>Teatroterapia – podczas teatroterapii uczestnicy aktywnie brali udział w wyjazdach do kina, teatru. Środowiskowy Dom Samopomocy „Koniczynka” odwiedzają także zaprzyjaźnione szkoły, przedszkola z Gminy Kikół, gdzie dzieci przedstawiają uczestnikom spektakle w postaci bajek, przedstawień słowno-muzycznych. Przez teatroterapię uczestnicy pobudzają swoją wyobraźnię, kreatywność, wrażliwość, przeżywają emocje.</p> <p>Zajęcia w pracowni informatycznej – Uczestnicy zapoznali się z obsługą sprzętu tv, audio-video, zaznajomili się z podstawami obsługi komputera, laptopa, uczyli się pisać krótkie teksty, korzystać z wyszukiwarek internetowych oraz profili społecznościowych.</p>
2.	<p>Treningi:</p> <ul style="list-style-type: none"> - higieniczny, - samoobsługi i zaradności życiowej, - umiejętności spędzania czasu wolnego - budżetowy i ekonomiczny 	<p>Trening higieniczny - podopieczni w ramach treningu higienicznego kształtują nawyki codziennego dbania o higienę, oraz wygląd zewnętrzny. Mają możliwość skorzystania i zapoznania się z kosmetykami do pielęgnacji ciała, włosów. Pamiętają o systematycznym myciu całego ciała, dbają o estetykę paznokci, utrwalają nawyk mycia rąk przed posiłkiem i po posiłku. Znają zasady estetycznego i</p>

		<p>higienicznego korzystania z toalety. Dbają o higienę jamy ustnej, pamiętają o konieczności zmiany bielizny osobistej. Znają środki czystości. Zdobyte umiejętności uczestnicy wykorzystują w codziennym życiu. Trening higieniczny wpływa na kontakty interpersonalne oraz poprawia samopoczucie.</p> <p>Trening umiejętności samoobsługi i zaradności życiowej – trening ten jest ważnym elementem uspołecznienia, usprawnienia i usamodzielnienia naszych uczestników. Odbывał się poprzez następujące formy: codzienne czynności porządkowe, drobne naprawy, majsterkowanie. Uczestnicy zostali zapoznani z przepisami BHP, pozwalającymi na bezpieczne obsługiwanie sprzętów AGD, RTV oraz bezpiecznego korzystania z różnych środków chemicznych używanych w życiu codziennym.</p> <p>Trening spędzania czasu wolnego – w ramach jego działania rozwijana jest aktywność własna uczestnika w zakresie jego zainteresowań i pasji (np. zajęcia zręcznościowe, gra w tenisa stołowego, piłkarzyki, sezonowa gra w siatkówkę na świeżym powietrzu). Podejmowane są też indywidualnie stymulacje polisensoryczne, mające na celu pobudzenie zmysłów u naszych podopiecznych. Organizowane są dni o różnej tematyce np. dzień urody, dzień gier stolikowych, dzień dyni itp. Korzystamy również z ogólnodostępnej prasy i czasopism, które wykorzystujemy do pogadarek tematycznych. Uczestnikom proponowane są również nowe formy spędzania czasu wolnego jak kino, teatr, biblioteka, wspólne śpiewanie. Organizowane są również wycieczki krajobrazowe oraz spacer do lasu.</p> <p>Trening budżetowy i ekonomiczny – dzięki tym zajęciom uczestnicy poznają bądź orientują się w wartości nominalów, rozróżniają je i prawidłowo nazywają. Poznają ceny poszczególnych produktów spożywczych i przemysłowych. Ze wsparciem lub samodzielnie robią proste zakupy, planują miesięczne wydatki, rozróżniają sklepy, potrafią odnaleźć się w przestrzeni sklepowej, skorzystać z koszyka, wyłożyć towar na taśmę. Prawidłowo zachowują się w miejscach publicznych</p>
3.	Rehabilitacja: – ćwiczenia indywidualne,	Ćwiczenia indywidualne, zajęcia grupowe z wykorzystaniem sprzętu sportowego i

	<p>zajęcia grupowe z wykorzystaniem sprzętu sportowego i rehabilitacyjnego, ćwiczenia metodami fizjoterapeutycznymi (PNF, Bobath, McKenzie, PIR), gimnastyka korekcyjna, reedukacja chodu</p> <ul style="list-style-type: none"> - gry i zabawy sportowe - wycieczki piesze na świeżym powietrzu - ćwiczenia w UGUL - mechanoterapia - masaż klasyczny i terapia manualna 	<p>rehabilitacyjnego, ćwiczenia metodami fizjoterapeutycznymi (PNF, Bobath, McKenzie, PIR), gimnastyka korekcyjna, reedukacja chodu– uczestnicy podnoszą swoją sprawność ogólną i kondycję fizyczną, zwiększają świadomość własnego ciała i stymulują układ nerwowy w zakresie odbierania i przekazywania bodźców. Nabierają umiejętności w zakresie orientacji co do własnego ciała jak i przestrzennej, Poprawiają równowagę i koordynację. Korygują wady postawy, poprawiają wzorce lokomocji, zwiększają siłę mięśniową i poprawiają elastyczność stawów.</p> <p>Gry i zabawy ruchowe – uczestnicy podczas gier i zabaw ruchowych nabywają umiejętności współpracy, przestrzegania reguł oraz poznają zasady fair play.</p> <p>Wycieczki piesze na świeżym powietrzu – uczestnicy zdobywają wiedzę o wpływie ruchu na świeżym powietrzu na organizm, kształtują prawidłowe nawyki dotyczące spędzania czasu wolnego, dotleniają organizm.</p> <p>Ćwiczenia w UGUL – poprzez ćwiczenia w odciążeniu, odciążeniu z oporem, odciążeniu z trakcją lub samo-wspomagane uczestnicy wzmacniają siłę mięśniową, rozluźniają struktury okołostawowe, poprawiają zakresy ruchomości i odciążają zmienione chorobowo struktury stawowe.</p> <p>Mechanoterapia – poprzez ćwiczenia oporowe na przyrządach oraz bieżnię uczestnicy nabierają kondycji fizycznej, wzmacniają mięśnie oraz wydolność układu krążeniowo-oddechowego.</p> <p>Masaż klasyczny, drenaż limfatyczny i terapia manualna – poprzez zabiegi manualne dostosowane do indywidualnych potrzeb uczestnika uzyskujemy rozluźnienie struktur mięśniowo-powięziowych, przekrwienie, dotlenienie tkanek, działanie przeciwbólowe oraz poprawę nastroju wskutek wydzielania endorfin.</p>
4.	<p>Poradnictwo psychologiczne:</p> <ul style="list-style-type: none"> - indywidualna pomoc uczestnikom, - przeprowadzanie badań psychologicznych, - profilaktyka i terapia uzależnień. 	<p>Indywidualna pomoc uczestnikom:</p> <ul style="list-style-type: none"> • indywidualne porady i wsparcie psychologiczne, • terapia indywidualna, • interwencja kryzysowa. <p>Przeprowadzanie badań psychologicznych:</p> <ul style="list-style-type: none"> • kwalifikowanie uczestników do badań w zależności od stopnia niepełnosprawności,

		<ul style="list-style-type: none"> • badanie uczestników narzędziami testowymi MMSE oraz WAIS-R w celu diagnostyki trudności. • tworzenie i przechowywanie wyników badań w dokumentacji uczestników. <p>Profilaktyka i terapia uzależnień:</p> <ul style="list-style-type: none"> • diagnozowanie uczestników, którzy mogą wykazywać cechy uzależnienia lub zagrożenia uzależnieniem, nadużywających środków psychoaktywnych (gł. alkohol), • doradzanie w zakresie problematyki uzależnień, wsparcie terapeutyczne dla osób chcących zaprzestać używania substancji uzależniających w tym również nikotyny.
5.	<p>Inne formy Działania na rzecz integracji:</p> <ul style="list-style-type: none"> - spotkanie wielkanocne i wigilijne - wspólne ogniska - wyjazdy do kina i teartu 	<p>Działania na rzecz integracji – w trakcie realizacji zadania działaliśmy w kierunku integracji społecznej naszych uczestników. Wykorzystywaliśmy do tego różnego rodzaju okazje do spotkań ze społecznością lokalną, szkołami i innymi placówkami a także osobami prywatnymi. W ramach tej działalności zorganizowano m.in.:</p> <ul style="list-style-type: none"> • Udział w WOŚP. • Uroczyste obchody Dnia Babci i Dziadka. • Spotkanie integracyjne z Warsztatem Terapii Zajęciowej w Lipnie . • Tłusty czwartek – zabawa karnawałowa. • Obchody święta walentynkowego. • Śniadanie Wielkanocne. • Uroczyste obchody Dnia Kobiet. • Ogniska integracyjne, grille, pikniki rodzinne. • Spotkanie integracyjne z Kołem Emerytów z Lipna • Udział w Festiwalu Piosenki Ranczerskiej 2018 – wystawa prac uczestników ŚDS. • Spotkania z lokalnym poetą. • Wyjazdy do kina i teatru. • Wyjazd do Ciechocinka i do klasztoru w Oborach. • Święto Dyni. • Nawiązanie współpracy z Biblioteką Publiczną w Kikole. • Warsztaty rękodzieła z uczniami SP w

		<p>Kikole, SP w Woli oraz PP w Kikole.</p> <ul style="list-style-type: none"> • Występ taneczno – teatralny dzieci ze Szkoły Podstawowej z Kikoła, z Woli, z Cieluchowa oraz Publicznego Przedszkola w Kikole. • Wystawa prac „My też potrafimy” – tematyka wielkanocna i bożonarodzeniowa. • Spotkanie Z Rzecznikiem Praw Konsumenta • Współpraca z Policją oraz Powiatowym Rzecznikiem Praw Konsumenta w zorganizowaniu warsztatów o zagrożeniach oszustwami oraz przysługującymi konsumentom prawami. • Spotkanie z rodzinami uczestników ŚDS. • Udział w dożynkach gminno-parafialnych, udział w konkursie na najładniejszy wieniec dożynkowy. • Występy dzieci z gminnego przedszkola oraz tutejszych szkół podstawowych i gimnazjum. • Występy obwoźnego teatru z Krakowa. <p>Uczestnicy ŚDS „Koniczynka” bardzo chętnie biorą udział w takich formach zajęć, które przynoszą pozytywne efekty w integracji z osobami „zdrowymi”, uwrażliwiając ich na potrzeby i problemy osób niepełnosprawnych</p>
--	--	---

III. ZASOBY DOMU

1. Środki finansowe

- a) Całość środków finansowych przeznaczonych na funkcjonowanie ŚDS w roku sprawozdawczym:

PLANY:

Łącznie: 1 002 069,00 zł

w tym: Budżet Wojewody: **997 069,00 zł**

Środki finansowe z gminy: **5 000,00 zł**

FAKTYCZNIE OTRZYMANE ŚRODKI:

Łącznie: 1 002 068,00 zł, w tym:

- Budżet Wojewody – dotacja na bieżące działania w rozdziale 85203: **997 068,00 zł**, w tym wysokość dotacji dla uczestników z niepełnosprawnościami sprzężonymi lub spectrum autyzmu wyniosła **66 120,00 zł**

- Rezerwa budżetowa – opis przeznaczenia: **nie dotyczy**

- Środki finansowe z gminy: **5 000,00 zł**

- Środki finansowe z innych źródeł - **nie dotyczy**

- b) Łączna kwota wydatków ŚDS w roku (sprawozdawczym):

1 001 985,40 zł

WYDATKI OSOBOWE		
Paragraf	Treść paragrafów wydatków	Kwoty dotacji
4010	Wynagrodzenia osobowe pracowników	558 517,31
4110	Składki na ubezpieczenie społeczne	102 065,44
4120	Składki na FP	14 123,32
4170	Wynagrodzenia bezosobowe	29 288,88
4040	Dodatkowe wynagrodzenie roczne	28 092,15
Kwota wydatkowana		732 087,10

WYDATKI RZECZOWE		
Paragraf	Treść paragrafów wydatków	Kwoty dotacji
3020	Wydatki osobowe niezaliczone do wynagrodzeń	96,86
4210	Zakup materiałów i wyposażenia	198 817,00
4220	Zakup środków żywności	5 272,54
4260	Zakup energii	7 411,98
4270	Zakup usług remontowych	0,00
4280	Zakup usług zdrowotnych	138,00
4300	Zakup usług pozostałych	28 616,00
4360	Opłaty za tytułu zakupu usług	2 188,22
4410	telekomunikacyjnych	956,12
4430	Podróże służbowe krajowe	945,00
4440	Różne opłaty i składki	15 413,58
4480	Odписы na zakładowy fundusz świadczeń	2 018,00
4500	socjalnych	
	Podatek od nieruchomości	125,00
4700	Pozostałe podatki na rzecz budżetów jednostek samorządu terytorialnego	2 900,00
6060	Szkolenia pracowników niebędących członkami korpusu służby cywilnej	0,00
	Zakupy inwestycyjne jednostek budżetowych	
Kwota wydatkowana		264 898,30
SUMA WYDATKÓW ZE WSZYSTKICH PARAGRAFÓW		996 985,40

- c) Kwota zwrotu dotacji do budżetu: **82,60 zł**
Przyczyny zwrotu dotacji do budżetu: **zwrot wyniku z zaokrągleń planu oraz nie zostały wykorzystane środki na paragrafie 4010 w wys. 78,69 zł.**
- d) Odpłatność za pobyt uczestników – **odpłatność za pobyt uiszczana jest na konto Gminnego Ośrodka Pomocy Społecznej w Kikole**
- kwota pobrana od uczestników do dnia 31 grudnia roku sprawozdawczego:
nie dotyczy
- kwota odprowadzona do budżetu do dnia 31 grudnia roku sprawozdawczego:
nie dotyczy

- liczna osób nieodpłatnie korzystających z usług ŚDS stan na 31 grudnia roku sprawozdawczego: **47**
- liczba osób wnoszących opłatę za pobyt w ŚDS stan na 31 grudnia roku sprawozdawczego: **6**
- liczba osób zwolnionych częściowo z odpłatności stan na 31 grudnia roku sprawozdawczego: **0**
- liczba osób zwolnionych całkowicie z odpłatności stan na 31 grudnia roku sprawozdawczego: **0**

2. Pracownicy:

a) Pracownicy etatowi

Lp.	Stanowisko	Wykształcenie/rodzaj ukończonej szkoły	Wymiar etatu	Umowa na czas określony/nieokreślony
1	Kierownik	Wyższe magisterskie na kierunku socjologia – UMK w Toruniu, specjalizacja z zakresu organizacji pomocy społecznej.	cały	Umowa na czas nieokreślony
2	Instruktor terapii zajęciowej	wykształcenie wyższe magisterskie na kierunku pedagogika, kurs kwalifikacyjny z tyflopedagogiki, - kurs specjalisty z pedagogiki specjalnej (Oligofrenopedagogika), Policealna Szkoła Terapeutów Zajęciowych – Terapeuta Zajęciowy	cały	Umowa na czas nieokreślony
3	Instruktor terapii zajęciowej	wykształcenie wyższe magisterskie na kierunku pedagogika w zakresie pedagogiki opiekuńczo-wychowawczej, Policealna Szkoła Terapeutów Zajęciowych – Terapeuta Zajęciowy	cały	Umowa na czas nieokreślony
4	Instruktor terapii zajęciowej	wyższe magisterskie na kierunku edukacji artystycznej w zakresie sztuk plastycznych (magister sztuki), ukończone studia podyplomowe w zakresie wychowania przedszkolnego, Policealna Szkoła Terapeutów Zajęciowych – Terapeuta Zajęciowy	cały	Umowa na czas nieokreślony
5	Instruktor terapii zajęciowej	wyższe licencjackie na kierunku praca socjalna wyższe magisterskie na kierunku pedagogiki w specjalności pedagogika opiekuńcza od września 2017 r. rozpoczęta nauka w Policealnej Szkole Terapeutów Zajęciowych.	cały	Umowa na czas określony
6	Opiekun	Policealna Szkoła Opiekunów Medycznych	cały	Umowa na czas nieokreślony
7	Opiekun	Policealna Szkoła Opiekunów Medycznych od września 2017 r. rozpoczęta nauka w	cały	Umowa na czas nieokreślony

		Policealnej Szkole Terapeutów Zajęciowych.		
8	Fizjoterapeuta	medyczne studium zawodowe - technik fizjoterapii	½ etatu	Umowa na czas nieokreślony
9	Fizjoterapeuta	wykształcenie wyższe magisterskie na kierunku fizjoterapeuty	½ etatu	Umowa na czas określony
10	Pracownik socjalny	wykształcenie wyższe licencjackie na kierunku edukacji wczesnoszkolnej, wykształcenie wyższe magisterskie na kierunku pedagogiki w zakresie pracy opiekuńczej i socjalnej	cały	Umowa na czas nieokreślony
11	Psycholog	Wyższe magisterskie na kierunku psychologii w specjalności psychologia kliniczna i zdrowia Wyższe magisterskie na kierunku pedagogiki w zakresie informatyki i mediów w edukacji Specjalista psychoterapii uzależnień	½ etatu	Umowa na czas nieokreślony
12	Główna Księgową	Wyższe średnie – technik ekonomista	½ etatu	Umowa na czas określony
13	Sprzątaczką	Wykształcenie zawodowe – sprzedawca.	cały	Umowa na czas nieokreślony
14	Sprzątaczką	Wykształcenie zawodowe – sprzedawca.	cały	Umowa na czas nieokreślony
15	Pracownik gospodarczy/Palacz z czynnościami kierowcy autobusu	Wykształcenie średnie	cały	Umowa na czas nieokreślony

b) Inne formy zatrudnienia

Lp.	Stanowisko/rodzaj świadczonych usług	Wykształcenie	Ilość godzin miesięcznie	Rodzaj umowy
1	Obsługa finansowa w 2018 r. <i>(główna księgowa przebywała na urlopie macierzyńskim)</i>	Zgodne z wymaganiami Zleceniodawcy	Nie dotyczy	Umowa zlecenie
2	obsłudze teleinformatycznej i technicznej, konserwacji i naprawie awarii sprzętu elektronicznego na potrzeby ŚDS w Suminie	Zgodne z wymaganiami Zleceniodawcy	Nie dotyczy	Umowa zlecenie

c) Szkolenia personelu

Lp.	Kwartał	Nazwa szkolenie	Osoby biorące udział w szkoleniu
1	II	Współpraca z podopiecznym – aspekt prawny	Zespół aktywizacyjno-

			wspierający
2	III	Szkolenie z zakresu pierwszej pomocy medycznej	Wszyscy pracownicy
3	IV	Opieka nad uczestnikiem z niepełnosprawnością sprzężoną	Zespół aktywizacyjno-wspierający

3. Baza lokalowa Domu

a) Powierzchnia użytkowa placówki **742,18 m²**

b) Rodzaj i powierzchnia poszczególnych pomieszczeń

Lp.	Pomieszczenie	Powierzchnia w m ²
PARTER:		
1.	Wiatrołap	6,38
2.	Komunikacja (korytarz, klatka schodowa)	21,29
3.	Pracownia rękodzieła	50,02
4.	Korytarz	46,11
5.	Sala rehabilitacyjna	85,50
6.	Szatnia	16,44
7.	Pracownia przyrodniczo-środowiskowa	27,54
8.	Pracownia plastyczna	28,35
9.	w.c. damskie	6,30
10.	w.c. męskie	9,56
11.	Pomieszczenie gospodarcze	2,86
12.	Korytarz	6,62
13.	Klatka schodowa	2,92
14.	Łazienka dla osób niepełnosprawnych	9,57
15.	Korytarz	7,70
16.	Kotłownia	24,00
17.	Skład opału	18,90
18.	Pomieszczenie gospodarcze	3,24
19.	Pomieszczenia Świetlicy Wiejskiej – z których ŚDS nie korzysta	60,14
I PIĘTRO:		
20.	Komunikacja (korytarz, klatka schodowa)	37,42
21.	Pokój kierownika	10,83
22.	Pokój pracownika socjalnego i głównego księgowego	14,83
23.	Pokój wyciszeń	31,62
24.	Pracownia wikliniarsko-stolarska	26,25
25.	Zaplecze magazynowe - pralnia	8,01
26.	Pracownia gospodarstwa domowego	17,84
27.	Jadalnia	25,87
28.	Komunikacja (korytarz, klatka schodowa)	10,46
29.	w.c. personelu	2,35
30.	w.c.	2,35
31.	Pomieszczenie gospodarcze	2,37
32.	Korytarz	7,34
33.	Korytarz	6,64
34.	Pracownia informatyczna	30,93
35.	Pokój socjalny dla personelu	14,95
36.	Gabinet psychologa	10,86
37.	Pokój całodobowy	10,86

38.	Pokój całodobowy	10,86
39.	Aneks kuchenny	7,50
40.	Łazienka	5,43
41.	Korytarz	10,10

c) Usytuowanie (opis umiejscowienia domu, infrastruktura towarzysząca – ogród, park, boisko itp.)

Środowiskowy Dom Samopomocy „Koniczynka” znajduje się we wsi Sumin, w gminie Kikół. Przekształcony został z budynku po dawnym gimnazjum publicznym. Do budynku przynależą grunty o powierzchni całkowitej 82 ary. W 2018 r. w ramach projektu po nazwę „Budowa ścieżki edukacyjnej w Środowiskowym Domu Samopomocy „Koniczynka” w Suminie- etap II”, współfinansowanego ze środków WFOŚiGW w Toruniu (wkład własny zapewniła gmina) kontynuowano budowę ścieżki edukacyjnej. W ramach zadania został położony chodnik oraz zakupione sprzęty edukacyjne. Stworzono idealne warunki do aktywne wypoczynku uczestników ŚDS. W 2019 r. chcielibyśmy dokończyć budowę chodników, tak aby sieć ścieżek została ze sobą połączona – w związku z tym, mamy zamiar poprosić gminę o przyznanie zadań własnych. Od frontowej części budynku znajduje się ogród z krzewami ozdobnymi, który pozostał jeszcze po czasach gimnazjum. Teren ośrodka jest ogrodzony.

d) Dostosowanie do potrzeb osób niepełnosprawnych

Budynek jest pozbawiony barier architektonicznych oraz jest wyposażony w udogodnienia umożliwiające funkcjonowanie osobom niepełnosprawnym. Są zrobione podjazdy dla wózków inwalidzkich a także w budynku znajduje się winda, z której mogą korzystać osoby mające problemy z samodzielnym poruszaniem się. Łazienka jest dostosowana do potrzeb osób niepełnosprawnych.

e) Wyposażenie w sprzęt

Środowiskowy Dom Samopomocy w Suminie powstał w grudniu 2015 r.. W związku z tym sprzęt, w który został wyposażony jest nowy i niezniszczony.

4. Zapewnienie dowozu na zajęcia:

Dom zapewnia dowóz uczestników na zajęcia poprzez współpracę z Gminą Kikół. Gmina Kikół użycza dwa samochody, którymi są doważeni uczestnicy. Na podstawie przejechanych kilometrów wystawiana jest nota księgową, która obciąża ŚDS kosztami dowozu. Środowiskowy Dom Samopomocy w Suminie w 2018 r. został obciążony 9 notami księgowymi tytułem zwrotu kosztów dowozu i odwozu uczestników do ŚDS na łączną kwotę 79 426,06 zł. W czasie zapewnienia dowozu uczestników obecny był opiekun zatrudniony w ŚDS w Suminie.

IV. LICZBA UCZESTNIKÓW, KTÓRZY OPUŚCILI DOM WRAZ Z PODANIEM PRZYCZYNY ODEJŚCIA

Lp.	Przyczyna odejścia z domu uczestnika	Czasookres uczęszczania na zajęcia do ŚDS	Liczba uczestników, którzy opuścili dom
1	Koniec decyzji skierowującej	17.09.2018-30.11.2018	1
		13.08.2018-31.12.2018	1
2	Zły stan zdrowia	10.04.2017-31.05.2018	1
		16.08.2017-17.08.2018	1
		11.12.2017-31.10.2018	1
		17.09.2018-12.10.2018	1
3	Umieszczenie uczestnika w Zakładzie Opiekuńczo-Lecznicznym	04.01.2016-31.12.2018	1
4	Przyczyny osobiste	01.12.2015-31.01.2018	1
		23.05.2016-30.04.2018	1
		24.05.2017-30.06.2018	1
		16.08.2017-30.03.2018	1
		11.06.2018-04.09.2018	1
		20.08.2018-31.08.2018	1
5	Długotrwała nieusprawiedliwiona nieobecność uczestnika w ośrodku	26.04.2018-16.07.2018	1
		13.08.2018-31.12.2018	1
		03.12.2018-31.12.2018	1

V. ŚREDNIA LICZBA UCZESTNIKÓW ZAJĘĆ

1. Średnia dzienna liczba uczestników w ŚDS w poszczególnych miesiącach:

- styczeń - 40
- luty - 39
- marzec - 31
- kwiecień - 42
- maj - 41
- czerwiec - 41
- lipiec - 43
- sierpień - 46
- wrzesień - 43
- październik - 43
- listopad - 41
- grudzień - 40

Razem (średnia dzienna liczba uczestników z całego roku): **41**

2. Średnia dzienna liczba uczestników obecna na poszczególnych zajęciach w ciągu roku:

Lp.	Rodzaj zajęć	Średnia dzienna liczba osób na zajęciach w ciągu roku
	Zajęcia terapeutyczne	41

VI. WSPÓŁPRACA Z PODMIOTAMI OKREŚLONYMI W § 21 ROZPORZĄDZENIA I JEJ EFEKTY

Lp.	Podmiot z którym ŚDS współpracuje	Efekty prowadzonej współpracy
-----	-----------------------------------	-------------------------------

1	Współpraca z rodzinami, opiekunami i innymi osobami bliskimi.	Systematyczne rozmowy telefoniczne, jak i indywidualne dot. uczestników. W lipcu 2018 r. miało miejsce spotkanie integracyjne (grill) z rodzinami i opiekunami mające na celu omówienie pracy terapeutów i zastosowanej terapii oraz wspólną integrację.
2	Współpraca z ośrodkami pomocy społecznej oraz powiatowym centrum pomocy rodzinie	Bieżące wystawianie decyzji skierowujących. Współpraca ciągła i efektywna. Systematyczne kontaktowanie się z pracownikami socjalnymi.
3	Współpraca z powiatowym urzędem pracy	W 2018 r. po wygaśnięciu umowy o refundację części kosztów poniesionych na wynagrodzenia, nagrody oraz składki na ubezpieczenia społeczne skierowanego bezrobotnego, który nie ukończył 30 roku życia - ŚDS w Suminie zatrudnił pracownika w ramach własnego budżetu.
4	Współpraca z kościołem	Przed świętami wielkanocnymi i bożonarodzeniowymi tutejszy proboszcz udzielił spowiedzi świętej oraz poprowadził uroczystą mszę dla zainteresowanych uczestników ŚDS.
5	Współpraca z ośrodkami kultury	Uczestnicy poznali świat książek, dzięki czemu rozwijali i kształtowali swoją wyobraźnię, brali udział w dyskusjach, mobilizowali się do samodzielnego czytania lub chociażby przeglądania książek i czasopism. Nawiązano kontakt z Miejską Biblioteką Publiczną w Lipnie oraz Biblioteką Publiczną w Kikole.
6	Współpraca z placówkami oświatowymi	Systematyczna współpraca z tutejszymi szkołami i przedszkolem. Występy dzieci ze szkół m.in. z okazji dnia babci i dziadka, dnia mamy, 1 listopada oraz wspólne warsztaty rękodzieła dzieci z uczestnikami ŚDS.
7	Współpraca z innymi osobami	Współpraca ciągła z rodzinami uczestników ŚDS. Współpraca z jedną z mam uczestniczki w postaci systematycznej relaksacji przy

		użyciu mis tybetańskich.
--	--	--------------------------

VII. OCENA REALIZACJI ZADAŃ ORAZ EWENTUALNE WNIOSKI

ŚDS w 2018 roku zrealizował swoje zadania zgodnie z obowiązującymi przepisami. Przyjęty plan działań został zrealizowany w stopniu zadowalającym. Realizacja zadań pozytywnie wpłynęła na Uczestników. Uczestnictwo w zajęciach ŚDS sprawiło, że podopieczni stali się bardziej samodzielni i otwarci. Lepiej radzą sobie w otaczającej rzeczywistości. Dzięki współpracy z ośrodkami kultury, rodzinami, placówkami oświatowymi, uczestnicy mieli możliwość poznania nowych ludzi i zobaczenia nowych miejsc, co dla osób niepełnosprawnych jest niezmiernie ważne. Większość z uczestników ŚDS nabyła nowe umiejętności, które przyczyniły się do poprawy życia i podwyższenia samooceny a także wiary we własne siły. Pozytywne zmiany w funkcjonowaniu osób niepełnosprawnych umacniają w przekonaniu, że nasza działalność jest potrzebna. Ma ważny wpływ na umocnienie pozycji osoby zaburzonej psychicznie i niepełnosprawnej intelektualnie w rodzinie i społeczeństwie.

Ważnym mottem, którym kierujemy się w naszej pracy są słowa Janusza Morgensterna, który powiedział: „Dom to nie miejsce, w którym mieszkasz, ale miejsce, gdzie ciebie rozumieją”. Pracownicy ŚDS, aby lepiej rozumieć swoich podopiecznych, podnoszą swoje kwalifikacje poprzez udział w systematycznych szkoleniach.

VIII. INFORMACJE O PLANOWANYCH ZMIANACH W ZAKRESIE FUNKCJONOWANIA DOMU

Swoją działalność musimy w dalszym ciągu nastawić na promocję ośrodka wsparcia. W 2019 r. chcielibyśmy dokończyć budowę chodników (związane jest to z realizacją zadania „Budowa ścieżki edukacyjnej w Środowiskowym Domu Samopomocy „Koniczynka- etap II”) tak aby sieć ścieżek została ze sobą połączona – w ty celu mamy zamiar poprosić gminę o pomoc i przyznaniu zadań własnych przez gminę. W dalszym etapie chcielibyśmy dokonać nasadzeń na terenie przyległym do ŚDS w Suminie. Teren wokół ośrodka nie został jeszcze w pełni zagospodarowany w związku z brakiem funduszy na ten cel.

Informacja o dostosowaniu ŚDS do standardów

Środowiskowy Dom Samopomocy w Suminie jest dostosowany do standardów wymienionych w § 18 rozporządzenia w sprawie środowiskowych domów samopomocy.

6. Demografia i bezrobocie

Gmina Kikół liczy 7264 mieszkańców z czego 147 osób zameldowanych jest na pobyt czasowy.

Jest to Gmina typowo rolnicza w której nie ma dużego przemysłu ani większych zakładów pracy co w konsekwencji generuje stopę bezrobocia.

Stopa bezrobocia w Polsce	Stopa bezrobocia w woj. kujawsko-pomorskim	Stopa bezrobocia w powiecie lipnowskim
6,1%	9,1%	16,6%
Stan bezrobocia 2018		

GMINA	LICZBA BEZROBOTNYCH OGÓŁEM	LICZBA BEZROBOTNYCH Kobiet	LICZBA BEZROBOTNYCH Z PRAWEM DO ZASIŁKU	
			OGÓŁEM	Kobiet
KIKÓŁ	402	267	53	26
Liczba bezrobotnych w Gminie Kikół w 2018				

Działania na rzecz ograniczenia bezrobocia i łagodzenia jego skutków pozostaje przede wszystkim w gestii Powiatowego Urzędu Pracy w Lipnie. W działania te włącza się też Gmina Kikół.

7. Budżet Gminy

7.1. DANE OGÓLNE O BUDŻECIE

Wyszczególnienie	Plan na dzień 31.12.2018 r.	Wykonanie na dzień 31.12.2018 r.
Dochody	35 516 064,91	34 521 791,63
w tym : dochody majątkowe	1 259 793,34	1 099,965,13
Wydatki	37 949 301,91	36 553 684,59

w tym : wydatki majątkowe	4 267 089,00	3 564 467,41
Przychody	2 923 237	2 923 237
Rozchody	490 000	490 000

7.2. CHARAKTERYSTYKA DOCHODÓW ORAZ ICH REALIZACJA

W skład dochodów Gminy wchodzi:

- ✓ Dotacje celowe na zadania bieżące z zakresu administracji rządowej,
- ✓ Dotacje celowe na realizację bieżących zadań własnych,
- ✓ Dotacje celowe otrzymane na zadania bieżące realizowane na podstawie porozumień,
- ✓ Środki na dofinansowanie własnych zadań bieżących pozyskane z różnych źródeł,
- ✓ Subwencje,
- ✓ Udział w podatku dochodowym od osób fizycznych,
- ✓ Udział w podatku dochodowym od osób prawnych,
- ✓ Dochody o charakterze jednorazowym z tytułu sprzedaży mienia gminnego,
- ✓ Środki na realizację programów i projektów finansowanych i współfinansowanych oraz przewidzianych do finansowania i współfinansowania ze środków zagranicznych
- ✓ Dochody własne.

Dochody ogółem wykonane zostały w wysokości **34 521 791 ,63 zł**

co w stosunku do planu stanowi: **97 %**

Poniżej opisane zostały źródła powstawania wpływów:

A. Subwencje i dotacje (stanowią 77,58% dochodów ogółem)

Plan subwencji i dotacji zawiera wyłącznie środki przyznawane na podstawie stosownych decyzji. Podstawą do jego opracowania i wielokrotnych zmian w ciągu okresu sprawozdawczego były zawiadomienia podjęte przez Wojewodę Kujawsko Pomorskiego o środkach przewidzianych dla Gminy Kikół w projekcie i ustawie budżetowej, informacje Ministra Finansów, porozumienia z Województwem Kujawsko – Pomorskim na realizację Projektów, porozumienia z innymi jednostkami samorządu terytorialnego.

1. Subwencje (stanowią 32% planu dochodów ogółem)

Zgodnie z ustawą o dochodach jednostek samorządu terytorialnego Gmina otrzymuje subwencję ogólną części oświatowej, części równoważącej i części wyrównawczej.

Subwencje ogółem zaplanowano na kwotę	10 939 059 zł
w ciągu okresu sprawozdawczego plan subwencji zwiększono o kwotę	90 048 zł
tj. do kwoty	11 029 107 zł
wykonanie subwencji na dzień 31 grudnia 2018 roku wynosi	11 029 107 zł
co stanowi 100 %	

Subwencje w układzie tabelarycznym przedstawiają się następująco:

Lp	Treść	Plan na dzień 31.12.2018 r.	Wykonanie na dzień 31.12.2018 r.	% wykonania
1.	Subwencja ogólna części oświatowej	6 065 960	6 065 960	100
3.	Subwencja ogólna części wyrównawczej	4 813 587	4 813 587	100
4	Subwencja równoważąca subwencji ogólnej	105 259	105 259	100
5	Uzupełnienie	44 301	44 301	100

Lp	Treść	Plan na dzień 31.12.2018 r.	Wykonanie na dzień 31.12.2018 r.	% wykonania
	subwencji ogólnej dla jednostek samorządu terytorialnego			
	R a z e m	11 029 107	11 029 107	100

2. Dotacje (stanowią 45,58 % dochodów ogółem)

Na początek analizy realizacji poszczególnych dotacji celowych uzyskiwanych z budżetu państwa przez Gminę należy podkreślić, iż stopień wykonania w poszczególnych rozdziałach i paragrafach klasyfikacji budżetowej wynika z wykorzystania środków jakie wpłynęły do 31 grudnia roku budżetowego do budżetu gminy.

Dotacje z poszczególnych źródeł w układzie tabelarycznym przedstawiają się następująco:

Lp	Treść	Plan na dzień 31.12.2018 r.	Wykonanie na dzień 31.12.2018 r.	% wykonania
1.	Dotacje na zadania zlecone	12 645 995,42	12 563 887,02	99,00
2.	Dotacje na zadania własne	2 147 642,86	1 995 897,96	93,00
3.	Dotacje wynikające z porozumienia	283 500,00	300 690,09	106,00

4.	Dotacje celowe w ramach programów finansowanych z udziałem środków europejskich	968 259,73	777 041,33	80,25
4.	Dotacje z funduszy celowych	123 704,56	98 065,83	79,27
R a z e m		16 169 102,57	15 735 582,23	97,31

Dotacje celowe otrzymywane z budżetu państwa

Pierwszą grupę dotacji celowych stanowią te, które przekazywane są z budżetu państwa na zadania rządowe zlecone.

Środki te przyznane zostały na pokrycie wydatków bieżących i majątkowych . W roku 2018 r. do zadań finansowanych z w/w dotacji należały:

- wypłata akcyzy rolnikom
- aktualizacja spisu wyborców w Gminie Kikół
- utrzymanie stanowisk wykonujących zadania z zakresu administracji rządowej,
- świadczenia społeczne (świadczenia rodzinne, świadczenia z funduszu alimentacyjnego , świadczenia wychowawcze ,składki na ubezpieczenia społeczne i zdrowotne)

Dotacje celowe, w ramach programów finansowanych z udziałem środków europejskich oraz środków, o których mowa w art. 5 ust. 1 pkt. 3 oraz ust. 3 pkt. 5 i 6 ustawy lub płatności w ramach budżetu środków europejskich.

. W ramach przydzielonych środków w roku budżetowego 2018 Urząd Gminy realizował projekty z udziałem środków zewnętrznych. Do dnia 31 grudnia 2018 roku do budżetu wpłynęły środki na dofinansowanie projektów z udziałem środków unijnych:

- „, Termomodernizacja budynków użyteczności publicznej”. Kwota planowanego zwrotu to 816 566 zł, w okresie sprawozdawczym otrzymano kwotę 761 081,77 zł. Pozostała kwota zwrotu jest zatwierdzona przez Urząd Marszałkowski w wyniku weryfikacji rozliczenia wniosku o płatność i czekamy na zwrot.

- „Termomodernizacja budynków użyteczności publicznej Szkoła Podstawowa w Cieluchowie”- zadanie jest w trakcie realizacji. Planowana kwota zwrotu w roku 2019 to 359 066 zł
- „Rozbudowa wraz z adaptacją części budynku Szkoły Podstawowej w Kikole na oddział przedszkolny”- zadanie w trakcie realizacji . Planowana kwota zwrotu w roku 2019 to 845 750 zł .
- „Infostrada Kujaw i Pomorza 2,0”- zadanie w trakcie realizacji – kwota otrzymanego zwrotu to 15 959,56 zł.
- „Zagospodarowanie terenu nad jeziorem w Kikole” – w trakcie realizacji (planowana kwota zwrotu to 233 003 zł).

Dotacje celowe otrzymane od innych samorządów na podstawie porozumień (umów) między jednostkami samorządu terytorialnego

W okresie sprawozdawczym, tak jak w latach ubiegłych współpraca między jednostkami samorządu terytorialnego zaowocowała uzyskaniem dochodów w formie dotacji i pomocy finansowej na zadania bieżące realizowane w roku 2018 .

Na podstawie porozumień między ościennymi Gminami otrzymujemy dotacje na dzieci uczęszczające z innych gmin do przedszkoli na terenie Gminy Kikół kwota otrzymana to 107 190,90 zł. Ponadto otrzymano dofinansowanie na zakup 9 – osobowego busa do przewozu osób z niepełnosprawnościami z Powiatu Lipnowskiego na kwotę 77 000 zł. Wpłynęła zgodnie z podpisanym porozumieniem dotacja na dofinansowanie zadania „Modernizacja drogi Wola – Wawrzonkowo ” z Powiatu Lipnowskiego w kwocie 40 000 zł . Z budżetu Województwa otrzymano granty w kwocie 1 300 zł oraz na „Modernizację drogi w miejscowości Moszczonno” w kwocie 75 200 zł.

Dotacje funduszy celowych

W roku 2018 zostało zrealizowane zadanie na które została podpisana umowa o dofinansowanie z Wojewódzkiego Funduszu Ochrony Środowiska pod tytułem „Usuwanie

azbestu na terenie Gminy Kikół”. Kwota dotacji na ten cel to 15 413,22 zł zrealizowano zadanie inwestycyjne pt. „Budowa ścieżki edukacyjnej w Środowiskowym Domu Samopomocy Koniczynka w Suminie etap II” otrzymano kwotę dofinansowania z Wojewódzkiego Funduszu Ochrony Środowiska i Gospodarki Wodnej 35 999,85 zł. Ponadto z Funduszu Sprawiedliwości otrzymano dotację w kwocie 46 652,78 zł na doposażenie w sprzęt ratowniczy Ochotniczych Straży Pożarnych z terenu Gminy Kikół .

B. UDZIAŁY GMIN W PODATKACH STANOWIACYCH DOCHÓD BUDŻETU PAŃSTWA *(stanowią 9,40 % dochodów ogółem)*

1. Udziały we wpływach z podatku dochodowego od osób prawnych

Na plan 20 000 zł wykonano 14 733,68 zł tj. 73,66 % . Plan w tym zakresie został ujęty na poziomie roku 2017 i analizy wpływów ubiegłego okresu.

2. Udziały we wpływach z podatku dochodowego od osób fizycznych

Na plan 2 958 568 zł wykonano 3 146 580 zł, tj. 106,35 % Środki te przekazywane są z centralnego rachunku budżetu państwa, a ich wysokość uzależniona jest od wysokości wpływów podatku z urzędów skarbowych.

C. DOCHODY WŁASNE

Realizacja dochodów z poszczególnych źródeł przedstawia się następująco:

Lp	Treść	Plan na dzień 31.12.2018 r	Wykonanie na dzień 31.12.2018 r.	% wykonania
1.	Dochody z tytułu odpłatnego nabycia prawa własności oraz prawa użytkowania wieczystego nieruchomości	110 507	69 030,87	62,46

2.	Dochody ze sprzedaży wyrobów	915 199	894 211,21	97,70
3.	Dochody z dzierżawy i najmu	121 960	109 675,60	89,92
4.	Wpływy z różnych opłat	19 259	11 537,52	59,90
5	Wpływy z usług	26 266	34 798,86	130,69
6	Wpływ z podatku rolnego, podatku leśnego, podatku od czynności cywilnoprawnych, nieruchomości, podatków i opłat lokalnych od osób prawnych i innych jednostek organizacyjnych	813 845	708 729,48	87,08
7	Wpływ z podatku rolnego, podatku leśnego, podatku od spadków i darowizn, podatku od czynności cywilno prawnych, nieruchomości oraz, podatków i opłat lokalnych od osób fizycznych	2 042 247	1 821 192,46	89,17
8	Wpływ podatku od	0	155,00	155,00

	działalności gospodarczych osób fizycznych opłacany w formie karty podatkowej			
9	Wpływy z innych opłat stanowiących dochody jednostek samorządu terytorialnego na podstawie ustaw	755 295	746 101,94	98,78
10	Wpływy z tytułu grzywien , mandatów i innych kar pieniężnych od osób fizycznych	1 000	150,00	15,00
11	Wpływy z opłat za korzystanie z wychowania przedszkolnego	20 000	14 166,00	70,83
12	Wpływy za korzystanie z wyżywienia w jednostkach realizujących zadania z zakresu wychowania przedszkolnego	90 000	60 733,50	67,48
13	Wpływy z tytułu kar i odszkodowań wynikających z	37 215,00	43 029,29	115,62

	umów			
14	wpływy z tytułu kosztów egzekucyjnych, opłaty komorniczej i kosztów upomnień	7 001	8 370,16	119,55
13	Pozostałe dochody	320 018	33 874,29	10,58
14	odsetki	31 670	12 924,75	40,81
	R a z e m	5 311 482	4 568 680,93	86,01

D. DOCHODY MAJATKOWE

Dochody majątkowe zaplanowano w kwocie 1 259 793,34 zł wykonano 1099 965,13 zł, co stanowi zaledwie 87 % zakładanego wcześniej planu.

Wykonanie dochodów majątkowych

Rodzaj dochodów majątkowych	Plan na dzień 31.12.2018	wykonanie
Dochody z tytułu sprzedaży majątku	106 185	67 616,97
Dotacje inwestycyjne	231 442,34	231 442,19
Środki na dofinansowanie własnych inwestycji gmin pozyskane z innych źródeł	922 166	800 905,97

Ogółem	1 259 793,34	1 099 965,13
---------------	---------------------	---------------------

7.3. REALIZACJA WYDATKÓW

Wykonanie wydatków na dzień 31 grudnia 2018 roku

według głównych kierunków wydatkowania

Lp	Wyszczególnienie	Plan na dzień 31.12.2018 r.	Wykonanie na dzień 31.12.2018 r.	Wykonanie w %
1.	Wydatki majątkowe	4 267 089	3 564 467,41	83,53
2.	Wydatki bieżące	33 682 212,91	32 989 217,18	97,67
	w tym:			
	- wynagrodzenia i pochodne od wynagrodzeń	12 386 192,58	12 298 334,56	99,29
	- dotacje	1 745 282,14	1 743 988,42	99,92
	- rezerwy	87 313,00	0	0
	- spłata odsetek	155 000,00	151 921,39	98,01
	- pozostałe wydatki	19 308 425,19	18 794 972,81	97,34
	R a z e m	37 949 301,91	36 553 684,59	96,32

1. Wydatki majątkowe zrealizowane do dnia 31 grudnia 2018 roku

Nazwa inwestycji	Plan na 31.12.2018	Wykonanie w zł
-------------------------	-------------------------------	---------------------------

Budowa przydomowych oczyszczalni ścieków na terenie Gminy Kikół	568 300	261 913,44
Wykonanie dokumentacji projektowej drogi w Suminie	1 000	1 000,00
Wykonanie dokumentacji projektowej ul. Radosnej i ul. Rzemieślniczej	14 000	14 000,00
Wykonanie dokumentacji projektowej przebudowy drogi gminnej Jarczechowo	3 500	3 500,00
Przebudowa drogi gminnej 170101C w miejscowości Hornówek dz., Nr. 81/2	253 000	2 992,00
Modernizacja drogi w miejscowości Moszczonne	284 405	279 647,42
Infostrada Kujaw i Pomorza 2,0	97 691	18 775,95
Budowa garażu OSP w Lubinie	30 000	29 978,85
Rozbudowa wraz z adaptacją części budynku Szkoły Podstawowej w Kikole na oddział przedszkolny	0	0
Termomodernizacja budynków użyteczności publicznej	1 011 566,00	1 010 882,14
Zakup 9- osobowego busa do przewozu osób niepełnosprawnych na potrzeby ŚDS w Suminie	149 000	149 000
Zagospodarowanie terenu nad	4 210,00	0

jeziorem w Kikole		
Budowa wiat przystankowych	10 500	10 469,35
Zakup agregatu prądotwórczego	6 000,00	6 000,00
Modernizacja drogi w Woli	88 592	87 576,00
Modernizacja drogi w Trutowie	42 624	42 248,03
Modernizacja drogi w sołectwie Kołat Rybniki	133 133	133 116,75
Modernizacja drogi w przy ul Zboińskiego w Kikole	159 440	158 932,00
Modernizacja drogi w Janowie	115 981	115 964,40
Modernizacja drogi w Cieluchowie	73 340	72 324,00
Modernizacja drogi w Hornówku	133 133	133 116,75
Modernizacja drogi w Jarczechowie	55 981	55 965,00
Modernizacja drogi w Konotopiu	128 000	127 797,00
Modernizacja drogi w Lubinie	91 743	90 774,00
Modernizacja drogi w Suminie	133 133	133 116,75
Modernizacja drogi w Wolęcinie	134 363	134 346,75
Modernizacja drogi w Zajeziorku	133 133	133 116,75
Modernizacja drogi Wola - Wawrzonkowo	103 435	102 336,00
Modernizacja ulicy Toruńskiej	93 708	93 200,80
Rozbudowa i modernizacja infrastruktury kanalizacyjnej w	29 500	26 100,00

miejsowości Kikół		
Modernizacja sieci wodociągowej w miejscowości Grodzeń	40 000	14 608,17
Termomodernizacja budynków użyteczności publicznej- Szkoła w Cieluchowie	1 678	369,00
Budowa ścieżek edukacyjnych w Środowiskowym Domu Samopomocy KONICZYŃKA w Suminie etap II	45 000	44 999,85
Modernizacja odwodnienia chodnika i ulicy Zjazdowej w Kikole	12 100	11 952,27
Zakup barakowozu dla podopiecznej GOPS	18 000	16 000
Zakup specjalistycznych gablot do Izby pamięci przy Szkole Podstawowej w Kikole	10 500	0
Rozbudowa oświetlenia ulicznego przy ul. Polnej w Kikole	10 900	4 100,00
Modernizacja pomieszczeń świetlicy wiejskiej w Trutowie	10 500	8 247,99
Dotacja na wymianę źródeł ciepła zasilanego paliwami na terenie Gminy Kikół	36 000	36 000
Razem inwestycje	4 267 089	3 564 467,41

2. Plan i wykonanie wydatków w poszczególnych działach

010	Rolnictwo i łowiectwo	1 970 146,00	1 629 139,47
400	Wytwarzanie i zaopatrywanie w energię elektryczną, gaz i wodę	95 200,00	95 129,21
600	Transport i łączność	2 767,578,08	2 493 663,15
700	Gospodarka mieszkaniowa	62 000,00	60 295,49
710	Działalność usługowa	14 700,00	14 543,00
750	Administracja publiczna	3 579 274,20	3 472 288,64
751	Urzędy naczelnych organów władzy państwowej, kontroli i ochrony prawa oraz sądownictwa	74 899	68 545,17
754	Bezpieczeństwo publiczne i ochrona przeciwpożarowa	227 923	197 341,03
756	Dochody od osób prawnych, od osób fizycznych i od innych jednostek nie posiadających osobowości prawnych	5 000,00	4 073,42
757	Obsługa długu publicznego	155 000,00	151 921,39

758	Różne rozliczenia	87 313,00	0
801	Oświata i wychowanie	10 998 059,73	10 904 914,32
851	Ochrona zdrowia	207 316,00	111 438,07
852	Pomoc społeczna	5 136 955,00	4 897 601,07
854	Edukacyjna opieka wychowawcza	504 413,33	495 427,21
855	Rodzina	10 358 709,42	10 298 628,49
900	Gospodarka komunalna i ochrona środowiska	1 189 514,56	1 156 595,27
921	Kultura i ochrona dziedzictwa narodowego	365 615,00	361 607,03
926	Kultura fizyczna	149 685,59	140 533,16
Razem		37 949 301,91	36 553 684,59

7.4. INFORMACJA Z REALIZACJI PRZYCHODÓW I ROZCHODÓW BUDŻETU

Na dzień 31 grudnia 2018 w budżecie zostały zaplanowane przychody w kwocie **2 923 237 zł** pochodzące z wprowadzenia do budżetu wolnych środków z roku 2017 w kwocie **69 362 zł** oraz kredytu długoterminowego zaplanowanego do zaciągnięcia w roku 2018 na kwotę **2 853 875 zł**. Rozchody budżetu ustalono w wysokości **490 000 zł**, w ciągu okresu sprawozdawczego spłacono kredyty i pożyczki w kwocie **490 000 zł**.

7.5 PRZEDSIĘWZIĘCIA

W zakresie przedsięwzięć w trakcie okresu sprawozdawczego dokonywano zmian. W ramach przedsięwzięć realizowanych na przełomie lat 2018-2021 mieszczą się

przedsięwzięcia dotyczące poprawy warunków życia mieszkańców Gminy Kikół oraz aspekty ochrony środowiska.

W wykazie przedsięwzięć mieszczą się następujące zadania inwestycyjne :

-, „Rozbudowa i modernizacja infrastruktury kanalizacyjnej w miejscowości Kikół” kwota 800 000 zł czas realizacji 2017- 2021. W tym środki przeznaczone na to zadanie w 2020 r. wynoszą 400 000 zł., w roku 2021 – 400 000 zł . W okresie sprawozdawczym złożono do Urzędu Marszałkowskiego wnioski o dofinansowanie powyższego zadania. Otrzymanie dofinansowanie jest warunkiem realizacji powyższej inwestycji.

- „Rozbudowa wraz z adaptacją części budynku Szkoły Podstawowej w Kikole na oddział przedszkolny” - kwota 1 400 000 zł . Rozpoczęcie inwestycji nastąpiło w roku 2017 wydatki poniesione w roku 2017 to 46 924,63 zł . W tym środki przeznaczone na to zadanie w 2019 r. wynoszą 1 405 750 zł. W roku 2017 poniesiono koszty przygotowania projektu rozbudowy wraz z wszystkimi ekspertyzami. Warunkiem realizacja powyższego przedsięwzięcia było otrzymanie dofinansowania z Urzędu Marszałkowskiego . W roku 2018 podpisano umowę z Urzędem Marszałkowskim na realizację powyższego zadania. Dofinansowanie wynosi 845 750 zł. Wkład własny który pozostał do wniesienia to 560 000 zł.

„Termomodernizacja budynku użyteczności publicznej na terenie Gminy Kikół”- zadanie to ma być realizowane w okresie 2017- 2019 r. Kwota przeznaczona na ten cel to 898 132 zł. Tak jak we wcześniejszych przedsięwzięciach, warunkiem przystąpienia do realizacji zadania jest otrzymanie dofinansowania ze środków unijnych . Termomodernizacją ma być objęty budynek Szkoły w Cieluchowie na to zadanie została podpisana umowa z Urzędem Marszałkowskim . Planowana kwota dofinansowania to 359 066 zł. Termin realizacji to 2019-2020 r.

„ Rozbudowa systemu informacji przestrzennej wraz z rozbudową elektronicznego obiegu dokumentów – poprawa dostępu do informacji przestrzennej oraz modernizacja systemu obiegu dokumentów”- jest to drugi etap zadania realizowanego w latach wcześniejszych. Na powyższe zadanie została podpisana Umowa z Urzędem Marszałkowskim , kwota wydatków inwestycyjnych to łącznie 139 186 zł, w roku 2018- 97 690 zł, w roku 2019- 23 712 zł, 2020- 17 784 zł .

W wykazie przedsięwzięć realizowanych w ramach wydatków bieżących mieszczą się :

„ Rozbudowa systemu informacji przestrzennej wraz z rozbudową elektronicznego obiegu dokumentów – poprawa dostępu do informacji przestrzennej oraz modernizacja systemu obiegu dokumentów”- jest to drugi etap zadania realizowanego w latach wcześniejszych . Na powyższe zadanie została podpisana Umowa z Urzędem Marszałkowskim , kwota wydatków bieżących to łącznie 11 740 zł, w tym w roku 2018- 2 358 zł, w roku 2019- 2 358 zł , 2020- 2 358 zł , 2021- 2 308 zł.

„Zajęcia logopedyczne szansą dla dzieci i młodzieży”- zadanie realizowane w latach 2018-2019, w tym w roku 2018 kwota wydatków miała wynieść 48 313,80 zł, w roku 2020- 100 250 zł . Na powyższe zadanie została podpisana Umowa z Urzędem Marszałkowskim, kwota dofinansowania powyższego przedsięwzięcia to 85 212,50 zł.

7.6. Wydatki finansowane z funduszu sołeckiego

Na 2018 rok zaplanowane były wydatki w ramach funduszu sołeckiego zatwierdzone w uchwale budżetowej Nr XXXVIII/202/2017 z dnia 29 grudnia 2017 roku w wysokości 410 411,85 zł, z czego zrealizowano zadania na kwotę 394 877,75 zł.

INFORMACJA O NALEŻNOŚCIACH I ZOBOWIĄZANIACH

W okresie objętym sprawozdaniem należności wykazane w sprawozdaniu o stanie należności oraz wybranych aktywów finansowych wyniosły ogółem **1 258 239,04 zł**. W kwocie tej ujęte zostały należności wymagalne na kwotę **1 256 613,50 zł**.

Gmina Kikół posiada również zobowiązania, które zostały wykazane w sprawozdaniu o stanie zobowiązań według papierów dłużnych oraz poręczeń i gwarancji na łączną kwotę 7 179 589 zł, które dotyczą spłaty kredytów i pożyczek zaciągniętych w latach poprzednich oraz w roku 2018 na pokrycie deficytu. Spłata wykazanych zobowiązań realizowana jest zgodnie z kalendarzem spłat, jakim dysponuje gmina.

7.7. INFORMACJA O WYNIKU FINANSOWYM

Na dzień 31 grudnia 2018 r. zgodnie ze sprawozdaniem Rb – NDS o nadwyżce/deficycie wynik finansowy wyniósł - 2 031 892,96 zł. Plan roczny wyniósł deficyt w kwocie 2 433 237 zł.

W okresie sprawozdawczym spłacano raty pożyczek i kredytów zgodnie z zawartymi umowami. Wielkość spłaconych pożyczek i kredytów długoterminowych wyniosła 490 000 zł.

8. Mienie komunalne

Przedkładana informacja o stanie mienia komunalnego Gminy Kikół obejmuje zestaw danych o majątku Gminy Kikół według stanu na dzień 31 grudnia 2018r.

Ustawową definicję mienia komunalnego zawiera art. 43 ustawy z dnia 8 marca 1990 r o samorządzie gminnym (tj. Dz.U. z 2019 r. poz. 506), który stanowi, że mieniem komunalnym jest własność i inne prawa majątkowe należące do poszczególnych gmin. Podstawowym składnikiem mienia komunalnego są nieruchomości, do których gminie może przysługiwać prawo własności i inne prawa majątkowe np.: użytkowanie wieczyste, ograniczone prawa rzeczowe, wierzytelności.

Mienie komunalne – łącznie na dzień 31.12.2018 roku powierzchnia gruntów stanowiących mienie wynosi 103,3678 ha i składa się z 398 nieruchomości. Wartość mienia komunalnego wynosi 6 454 292,91 zł. W tym okresie Gmina Kikół nabyła w drodze zasiedzenia nieruchomości zajęte pod drogi o powierzchni 8,8667 ha, w formie darowizny 0,12 ha, w wyniku zamiany 0,1231 ha oraz sprzedała nieruchomości o powierzchni 0,6397 ha.

Wśród nieruchomości stanowiących mienie gminne 6 znajduje się w użytkowaniu wieczystym.

W 2018 roku nie następowało przekształcenie prawa użytkowania wieczystego w prawo własności.

W 2018 roku Gmina Kikół posiadała 22 podpisanych umów najmu lokali mieszkalnych w budynkach stanowiących własność Gminy i 7 umów najmu lokali użytkowych w budynkach stanowiących własność Gminy.

9. Działalność gospodarcza

Podstawę gospodarki w Gminie Kikół stanowią małe i średnie firmy. Większość z nich prowadzona jest przez osoby fizyczne na podstawie wpisu dokonanego w Centralnej Ewidencji i Informacji o Działalności Gospodarczej. Najwięcej podmiotów gospodarczych działa w branży handlowej i budowlanej. Do elementów otoczenia przedsiębiorców zaliczyć należy Bank Spółdzielczy i Kujawski Bank Spółdzielczy Aleksandrów Kujawski.

Według danych z 31.12.2018 r. zawartych w Centralnej Ewidencji i Informacji o Działalności Gospodarczej (CEiDG) prowadzonej Ministerstwo Przedsiębiorczości i Technologii na terenie Gminy Kikół zarejestrowanych było **249** aktywnych podmiotów gospodarczych (osoby fizyczne).

10. Rolnictwo

Użytki rolne stanowią 93 % powierzchni gminy. Ponad 90 % powierzchni gruntów zajmują gleby klas II, III, oraz IV co sprzyja wysokiej wydajności w rolnictwie.

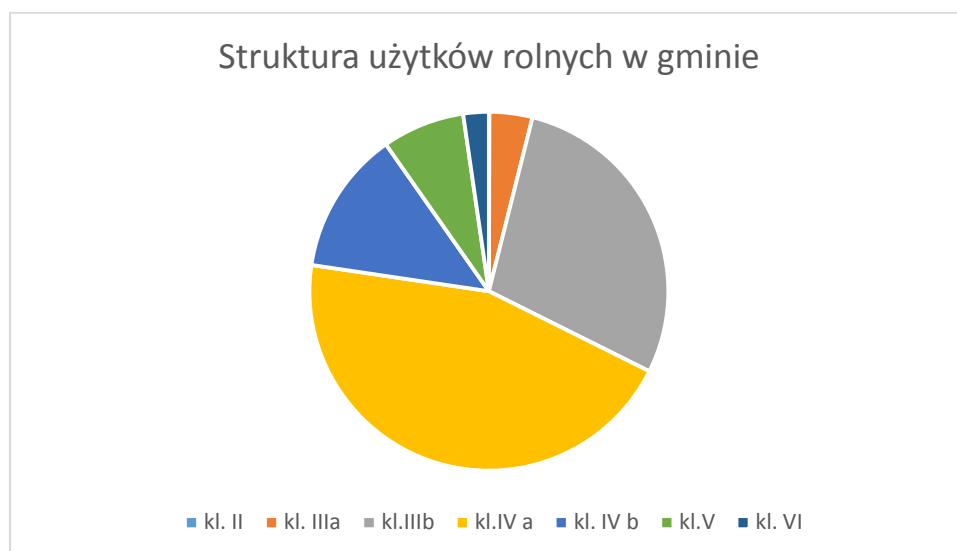

Powyższe dane wskazują na to, że tereny rolnicze w gminie są w większości przeznaczone na grunty orne. Łąki i pastwiska zajmują około 1075 ha, co stanowi około 13% powierzchni gminy.

Udział gleb o poszczególnych klasach bonitacyjnych przesądza o strukturze upraw. Na terenie naszej gminy przeważnie uprawiane są zboża, kukurydza, rzepak oraz w mniejszym stopniu burak cukrowy, ziemniaki oraz warzywa.

Na terenie gminy działają dwie lecznice dla zwierząt:

1. Gabinet Weterynaryjny Kikół s.c. Krystian Kubisiak i Michał Rutkowski
2. Przychodnia Weterynaryjna Piotr Filipczak.

Najważniejsze dane na temat wielkości gospodarstw rolnych w gminie zostały przedstawione w poniższej tabeli.

lp	Zakres powierzchni	Ilość gospodarstw
1	1,0-1,4999 ha	139 szt.
2	1,5-1,9999 ha	82 szt.
3	2,0- 2,9999 ha	101 szt.
4	3,0- 4,9999 ha	106 szt.
5	5,0 – 6,9999 ha	116 szt.
6	7,0 – 9,9999 ha	112 szt.
7	10- 14,9999 ha	115 szt.
8	15,0- 19,9999 ha	66 szt.
9	20,0 -29,9999 ha	46 szt.
10	30,00- 49,9999 ha	35
11	50-99,9999 ha	10 szt.
12	100,00 ha i więcej	4 szt.

Powyższe informacje wskazują na to, że gospodarstwa małe- o powierzchni poniżej 5 ha, stanowią 46 % liczby wszystkich gospodarstw na terenie gminy, których w sumie na koniec 2018 roku było aż 932. W związku z powyższym można przypuszczać, że w znacznej części te małe gospodarstwa nie stanowią głównego źródła utrzymania ich właścicieli. Tylko 5 % gospodarstw posiada więcej niż 30 ha.

W 2018 roku teren naszej gminy został objęty klęską suszy. Wpłynęło 266 wniosków o oszacowanie strat w gospodarstwach rolnych. Łączna powierzchnia gruntów objęta klęską suszy wynosiła 5 376,8400 ha na łączną kwotę 17 625 077 ,73 zł.

11. Warunki życia mieszkańców

11.1. Opis aktualnej infrastruktury wodno kanalizacyjnej znajdującej się na terenie

Gm. Kikół

11.2 Opis korzystania z wód

Na terenie Gminy Kikół jest zlokalizowana gminna oczyszczalnia ścieków w miejscowości Lubin 39. Jest to mechaniczno-biologiczna oczyszczalnia ścieków. Ścieki oczyszczone odprowadzane są do rowu melioracyjnego, a następnie do rzeki Lubianki. Została ona oddana do eksploatacji w czerwcu 1999r. a w 2005r. była rozbudowana i zmodernizowana.

Gmina Kikół posiada następujące stacje uzdatniania wody:

SUW Konotopie

Gmina Kikół jest właścicielem i użytkownikiem gminnego ujęcia wód podziemnych w m. Konotopie w gminie Kikół wraz z urządzeniami do poboru i przesyłu wody oraz urządzeniami do oczyszczania i odprowadzania wód popłucznych ze SUW w Konotopiu do rowu melioracyjnego.

SUW Kikół

Gmina Kikół jest właścicielem i użytkownikiem gminnego ujęcia wód podziemnych w m. Kikół w gminie Kikół wraz z urządzeniami do poboru i przesyłu wody oraz urządzeniami do oczyszczania i odprowadzania wód popłucznych ze SUW w Kikole do rowu melioracyjnego.

Aktualnie Gmina Kikół pobiera wodę głębinową z ujęcia gminnego w Kikole składającego się z dwóch studni głębinowych – studni Nr 1 (m. Kikół) i studni Nr 2 (m. Bielica) oraz odprowadza oczyszczone wody popłuczne do rowu melioracyjnego ze stacji uzdatniania wody w Kikole,

11.3. Ścieki komunalne

Badania laboratoryjne ścieków surowych i oczyszczonych z komunalnej oczyszczalni w m. Lubin, gm. Kikół są zlecane do laboratorium specjalistycznego, posiadającego stosowną akredytację.

Dla gminnej oczyszczalni ścieków dla Kikoła **RLM** aglomeracji zgodnie z uchwałą Sejmiku Województwa Kujawsko-Pomorskiego wyznaczającą aglomerację wynosi - **2663**.

11.4. Lokalizacja oczyszczalni ścieków

Gminna oczyszczalnia ścieków usytuowana jest w miejscowości Lubin w odległości ok. 1,5 km od Kikoła, przy drodze kategorii wojewódzkiej Nr 554 Orzechowo-Kikół. Oczyszczalnia zlokalizowana jest na działce o numerze ewidencyjnym: 266/1 obręb Lubin, stanowiącej własność Gminy Kikół.

Powierzchnia przedsięwzięcia w granicy ogrodzenia oczyszczalni (134,50m x 49,80m x 113,80m x 54,10m) o kształcie trapezu wynosi 0,619 ha. Teren jest zazieleniony – obsiany trawą i obsadzony krzewami, ze spadkiem w kierunku odbiornika ścieków.

11.5. Morfologia i hydrografia.

Pod względem geomorfologicznym analizowany teren (gmina Kikół) powstał w wyniku działalności lodowca i wód fluwioglacjalnych. Procesy erozji, akumulacji i denudacji zachodziły podczas zlodowaceń plejstoceny i okresów interglacjalnych. Jest to obszar zwany Pojezierzem Dobrzyńskim, który odwadniany jest przez prawobrzeżne dopływy Wisły, tj. Mień, Strugę Chełmińską, Skrwę Prawą, mniejsze ciek (Wierzbianka, Bętlewianka, Grabianka i Pokrzywa) oraz dopływy Drwęcy: Rypienicę, Róziec i Lubiankę. Średni roczny odpływ jednostkowy wynosi 3-4 l/s/km² i należy do najniższych w Polsce.

Pojezierze to stanowi przedłużenie jednostek geomorfologicznych wyróżnionych na Wysoczyźnie Kujawskiej oraz od strony południowej sąsiaduje z Kotliną Płocką.

Powierzchnia jego rozciąga się na poziomie 90 – 120 m n.p.m. i jest lekko nachylona w kierunku Wisły. Od północnego-zachodu jest to płaska morena denną, na której znajdują się niewysokie pagórki i liczne rynnowate zagłębienia oraz dolinki wód roztopowych, natomiast wzdłuż wschodniego krańca ciągnie się obszar sandru.

Wody powierzchniowe

Dogodne położenie Gminy Kikół na Pojezierzu Dobrzyńskim sprawia, iż znajdują się tu liczne, malowniczo usytuowane jeziora. Łącznie jest ich 8, z czego niektóre posiadają II klasę czystości wód. Przez środkowo – zachodnią i północną część gminy przebiegają jeziora rynnowe polodowcowe: Konotopie, Sumińskie, Kikolskie, Steklińskie i Moszczonne. Oprócz jezior krajobraz gminy urozmaicają ciek wodne Lubianka, Mień.

Jeziro Sumińskie (powierzchnia 129,5 ha, objętość 5434,8 tys. m³, głębokość maksymalna 8,5 m), wchodzi w skład dorzecza rzeki Łubianki. Jezero Sumińskie posiada dwie niewielkie wyspy, których łączna powierzchnia wynosi ok. 0,2 ha. Dno jeziora ma owalny kształt rynny, z przegłębieniem w części północnej. Brzegi są niskie i płaskie, jedynie fragment zachodniego brzegu jest nieco wzniesiony. Zbiornik leży na obszarze bezleśnym. Na jego zachodnim brzegu rozciągają się zabudowania wsi Sumin.

Jeziro Kikolskie (powierzchnia 72,1 ha objętość 2604,0 tys. m³, głębokość maksymalna 6,5 m), podobnie jak jezioro Sumińskie wchodzi w skład dorzecza rzeki Łubianki. Jezioro ma owalny kształt i regularną linię brzegową. Stoki niszy jeziornej opadają łagodnie ku najgłębszej partii zbiornika, którego dno jest płaskie. Brzegi są niskie, częściowo podmokłe. Jezioro otaczają głównie łąki i pastwiska.

Pozostałe jeziora leżące w obszarze gminy Kikół to: **Konotopskie** (powierzchnia 49,5 ha, objętość 2929,9 m³, głębokość maksymalna 16,0 m), **Moszczonne** o drugiej klasie czystości wód (powierzchnia 55,5 ha, objętość 7408,5 m³, głębokość maksymalna 32,0 m) oraz mniejsze: **Lubinek, Skrzynka, Kadźbędź, Jeżewiec i Sobieraj.**

11.6. Charakterystyka ilościowo-jakościowa ścieków zgodnie z założeniami projektowymi oczyszczalni

Projekt budowlany na rozbudowę i modernizację oczyszczalni ścieków dla gminy Kikół zakładał przepływ ścieków:

$$Q_{\text{śr. dobowe}} = 500,0 \text{ m}^3/\text{d}$$

$$Q_{\text{max. dobowe}} = 625,0 \text{ m}^3/\text{d}$$

Zakładany ładunek zanieczyszczeń w ściekach surowych:

$$\text{BZT}_5 \quad - \quad 159,75 \text{ kg O}_2\text{BZT}_5/\text{d}$$

$$\text{ChZT} \quad - \quad 272,09 \text{ kg O}_2/\text{d}$$

$$\text{Zawiesina ogólna} \quad - \quad 97,94 \text{ kg/d}$$

$$\text{Azot ogólny} \quad - \quad 29,19 \text{ kg/d}$$

$$\text{Fosfor ogólny} \quad - \quad 6,34 \text{ kg/d}$$

- Zakładane stężenie zanieczyszczeń w ściekach surowych

BZT ₅	-	591,67 mgO ₂ /l
ChZT	-	1007,75 mg O ₂ /l
Zawiesina ogólna	-	362,75 mg/l
Azot ogólny	-	108,13 mg/l
Fosfor ogólny	-	23.50 mg/l
- Zakładana przepustowość oczyszczalni wyrażona równoważną liczbą mieszkańców (RLM) na etapie projektu budowlanego wynikająca z przeliczenia ładunku zanieczyszczeń wyrażonego wskaźnikiem BZT₅: **RLM = 2 663**

11.7. Infrastruktura sieci kanalizacyjnej wraz z przepompowniami

Do oczyszczalni doprowadzane są ścieki terenu Kikół , Bielicy, cz. Lubina poprzez sieć kanalizacji grawitacyjnej i tłocznej oraz 6 sztuk przepompowni ścieków, w chwili obecnej posiadamy:

- sieć główną PCVø 200 - 18,0km,
- przykanaliki PCVø 200 - 8,0km,
- rurociągi tłoczne PCVø 160 - 1,45km,
- PCVø 90 - 0,8km,
- PCVø 63 - 0,35km,

11.8. Opis aktualnej infrastruktury wodociągowej znajdującej się na terenie Gm. Kikół

SUW Kikół

Gmina Kikół jest właścicielem i użytkownikiem gminnego ujęcia wód podziemnych w m. Kikół w gminie Kikół wraz z urządzeniami do poboru i przesyłu wody oraz urządzeniami do oczyszczania i odprowadzania wód popłucznych ze SUW w Kikole do rowu melioracyjnego.

Aktualne Gmina Kikół pobiera wodę głębinową z ujęcia gminnego w Kikole składającego się z dwóch studni głębinowych – studni Nr 1 (m. Kikół) i studni Nr 2 (m. Bielica) oraz odprowadza oczyszczone wody popłuczne do rowu melioracyjnego ze stacji uzdatniania wody w Kikole, zgodnie z posiadanym pozwoleniem wodnoprawnym wydanym przez Starostę Lipnowskiego decyzją z dnia 21.01.2016r. znak: OŚ.6341.109.2015, z terminem ważności do 21.01.2026 roku.

Szczególne korzystanie z wód poprzez pobór wód podziemnych czwartorzędowych z gminnego ujęcia wody w miejscowości **KIKÓŁ, gm. Kikół**, składającego się z dwóch studni głębinowych: **Nr 1 (m. Kikół) i studni Nr 2 (m. Bielica)**, tj.:

- 1. studni głębinowej Nr 1 (m. Kikół)** położonej na działce o nr ewid 102/3 – obręb Kikół, gm. Kikół, wygradzonej wspólnie z terenem stacji uzdatniania wody, o współrzędnych geograficznych:

N = 52⁰ 54`47,19” szerokości geograficznej północnej;

E = 19⁰ 7`19,21” długości geograficznej wschodniej.

- 2. studni głębinowej Nr 2 (m. Bielica)** położonej na działce o nr ewid 324/2 – obręb Lubin, gm. Kikół, wygradzonej wspólnie z terenem przepompowni wody, o współrzędnych geograficznych:

N = 52⁰ 55`10,55” szerokości geograficznej północnej;

E = 19⁰ 6`16,75” długości geograficznej wschodniej.

w ogólnej ilości:

$$Q_{h.max.} = 110,0 \text{ m}^3/\text{h}$$

$$Q_{dśr.} = 1870,0 \text{ m}^3/\text{d}$$

$$Q_{r.max.} = 803000,0 \text{ m}^3/\text{r}$$

Szczególne korzystanie z wód poprzez odprowadzenie wód popłucznych do rowu melioracyjnego (ziemi) ze Stacji Uzdatniania Wody w Kikole, gm. Kikół, po uprzednim oczyszczeniu w odstojniku wód popłucznych, w ilości:

$$Q_{max h} = 22,6 \text{ m}^3/\text{h}$$

$$Q_{\text{sr.d.}} = 22,6 \text{ m}^3/\text{d}$$

$$Q_{\text{max r.}} = 7056,0 \text{ m}^3/\text{r}$$

BILANS WODNY

Ujęcie Kikół jest włączone w pierścieniową sieć zaopatrzenia miejscowości na terenie gminy Kikół. W systemie tym połączono trzy ujęcia gminne: Kikół, Konotopie (gm. Kikół) i Osówka (gm. Czernikowo). W połączeniu pierścieniowym w przypadku braku wody z jednego z ujęć, pozostałe dwa pokrywają zapotrzebowanie z własnych zasobów.

Stacja uzdatniania wody w Kikole oraz Stacja uzdatniania wody w Konotopiu w gminie Kikół pracują jako dwa podstawowe źródła zaopatrzenia w wodę terenu gminy Kikół, pokrywając swoim zasięgiem obszar prawie całej gminy. Jedynie mieszkańcy miejscowości Walentowo, Niedźwiedz i Hornówek (424 osoby) zaopatrywani są ze SUW Osówka, gmina Czernikowo. Długość sieci wynosi: 19,653 km.

Z ujęcia wody Kikół zaopatrywane są następujące miejscowości: Kikół, Bielica, Lubin, Moszczonne, Zajeziórze, Dąbrówka, Kołat-Rybnyki, Cieluchowo, Trutowo, Wymyślin i część Kikoła Wsi.

Wielkość poboru wody na ujęciu w Kikole ze studni głębinowych na podstawie odczytów wodomierzy kształtuje się na poziomie:

Roczny pobór wody z ujęcia w Kikole za 2018r wynosi:

$$Q = 389\,221,0 \text{ m}^3/\text{rok}$$

$$\text{Średnio dobowa ilość pobranej wody wynosi: } Q = 1066,2 \text{ m}^3/\text{d}$$

Na podstawie powyższych zestawień należy stwierdzić, że faktyczny pobór wody za pomocą omawianego ujęcia nie przekraczał ustalonych zasobów ujęcia oraz dozwolonych ilości określonych w pozwoleniu wodno prawnym.

$$Q_{\text{max.h}} = 110,0 \text{ m}^3/\text{h}$$

$$Q_{\text{sr.d}} = 1870,0 \text{ m}^3/\text{d}$$

Na terenie gminy Kikół stacja uzdatniania wody w Kikole oraz w Konotopiu wpięte są w jedną sieć pierścieniową. W przypadku awarii urządzeń na ujęciu w Kikole, funkcję dostarczania wody dla mieszkańców gminy Kikół przejmuje ujęcie w Konotopiu.

SUW Konotopie

Gmina Kikół jest właścicielem i użytkownikiem gminnego ujęcia wód podziemnych w m. Konotopie w gminie Kikół wraz z urządzeniami do poboru i przesyłu wody oraz urządzeniami do oczyszczania i odprowadzania wód popłucznych ze SUW w Konotopiu do rowu melioracyjnego.

Aktualnie Gmina Kikół pobiera wodę głębinową z ujęcia wód podziemnych w miejscowości Konotopie oraz odprowadza oczyszczone wody popłuczne do rowu melioracyjnego ze stacji uzdatniania wody w Konotopiu, zgodnie z posiadanym pozwoleniem wodnoprawnym wydanym przez Starostę Lipnowskiego decyzją z dnia 21.01.2016r. znak: OŚ.6341.110.2015, z terminem ważności do 21.01.2026 roku.

Ujęcie w Konotopiu stanowi jedno z dwóch źródeł zaopatrzenia w wodę pitną część gminy Kikół.

Rozbudowa i modernizacja ujęcia gminnego w m. Konotopie, gm. Kikół (w roku 1996, a następnie w 2007) pozwoliła na wykonanie systemu ujmowania, uzdatniania i dystrybucji wody w układzie dwustopniowym (ze zbiornikiem zewnętrznym) z odprowadzeniem oczyszczonych wód popłucznych do rowu melioracyjnego oraz zagwarantowała odbiorcom dostarczenie wody o wymaganych parametrach jakościowych i ilościowych, nie stwarzając zagrożenia dla wód podziemnych.

Szczególne korzystanie z wód poprzez pobór wód podziemnych czwartorzędowych z gminnego ujęcia wody w miejscowości KONOTOPIE, gm. Kikół, składającego się z dwóch studni głębinowych Nr 1 i Nr 2 tj.:

- 1. studni głębinowej Nr 1 (rezerwowa - uzupełniająca dla studni Nr 2)** położonej na działce o nr ewid 76/9 – obręb Konotopie, gm. Kikół, wygradzonej wspólnie z terenem stacji uzdatniania wody, o współrzędnych geograficznych:

N : 52⁰ 53`15,77” szerokości geograficznej północnej;

E : 19⁰ 7`35,72” długości geograficznej wschodniej.

2. studni głębinowej Nr 2 (podstawowa) położonej na działce o nr ewid 76/9 – obręb Konotopie, gm. Kikół, wygradzonej wspólnie z terenem stacji uzdatniania wody, o współrzędnych geograficznych:

N : 52⁰ 53`15,75” szerokości geograficznej północnej;

E : 19⁰ 07`34,59” długości geograficznej wschodniej.

w ogólnej ilości:

$$Q_{h.max.} = 47,0 \text{ m}^3/\text{h}$$

$$Q_{dśr.} = 800,0 \text{ m}^3/\text{d}$$

$$Q_{r.max.} = 343100,0 \text{ m}^3/\text{r}$$

Szczególne korzystanie z wód poprzez odprowadzenie wód popłucznych do rowu melioracyjnego (ziemi) ze Stacji Uzdatniania Wody w m. Konotopie, gm. Kikół, po uprzednim oczyszczeniu w odstożniku wód popłucznych, w ilości:

$$Q_{max h} = 6,4 \text{ m}^3/\text{h}$$

$$Q_{śr.d.} = 6,4 \text{ m}^3/\text{d}$$

$$Q_{max r.} = 1330,0 \text{ m}^3/\text{r}$$

BILANS WODNY

Stacja uzdatniania wody w Konotopiu oraz Stacja uzdatniania wody w Kikole w gminie Kikół pracują jako dwa podstawowe źródła zaopatrzenia w wodę terenu gminy Kikół, pokrywając swoim zasięgiem obszar prawie całej gminy. Jedynie mieszkańcy miejscowości Walentowo, Niedźwiedz i Hornówek (424 osoby) zaopatrywani są ze SUW Osówka, gmina Czernikowo. Długość sieci wynosi: 19,653 km.

Ujęcie wody w KONOTOPIE, gmina Kikół zaopatruje w wodę pitną mieszkańców w ramach wybudowanego wodociągu grupowego Konotopie, który obejmuje następujące miejscowości: Konotopie, Jarczechowo, Kikół Wieś, Wolęcín, Grodzeń, Janowo.

Wielkość poboru wody na ujęciu w Konotopiu ze studni głębinowych na podstawie odczytów wodomierzy kształtuje się na poziomie:

Roczny pobór wody z ujęcia w Konotopiu za 2018r wynosi:

$$Q = 130\,971,0 \text{ m}^3/\text{rok}$$

Średnio dobowa ilość pobranej wody wynosi: $Q = 358,8 \text{ m}^3/\text{d}$

Na podstawie powyższych zestawień należy stwierdzić, że na przestrzeni okresu faktyczny pobór wody za pomocą omawianego ujęcia nie przekraczał ustalonych zasobów ujęcia oraz dozwolonych ilości określonych w pozwoleniu wodnoprawnym, tj.:

$$Q_{\text{max.h}} = 47,0 \text{ m}^3/\text{h}$$

$$Q_{\text{śr.d}} = 800,0 \text{ m}^3/\text{d}$$

CHARAKTERYSTYKA UJĘCIA

Opis ogólny ujęcia

Ujęcie wody w m. Konotopie gm. Kikół uruchomiono w 1976 roku. Na początku w skład ujęcia wchodziła jedna studnia głębinowa Nr 1 wykonana na przełomie 1975/76 roku o głębokości 79,70m, stacja uzdatniania wody oraz odstojnik wód popłucznych z kanalizacją zewnętrzną wód popłucznych i odpływem do rowu melioracyjnego.

Następnie w roku 1980 został wykonany otwór Nr 2 usytuowany w odległości 21,3 m od otworu Nr 1 o głębokości całkowitej 82 m.

Zakres prac związanych z wykonaniem rekonstrukcji studni Nr 1 ograniczył się do wymiany filtra w dotychczas ujmowanej warstwie wodonośnej i nie był związany z pracami geologicznymi. Dlatego też wykonano go bez projektu prac geologicznych.

W wyniku przeprowadzonej rekonstrukcji i badań w zakresie wydajności ustalono zasoby eksploatacyjne dla studni Nr 1 w wysokości $Q = 30,0 \text{ m}^3/\text{h}$ przy depresji, $S = 13,5 \text{ m}$.

Jako podstawową, eksploatowaną studnią jest studnia Nr 2, studnia Nr 1 po renowacji pełni rolę otworu rezerwowego.

11.9. Zaopatrzenie ludności w wodę, eksploatacja sieci wodociągowej, oczyszczalni i sieci kanalizacyjnej wraz z przepompowniami

Zaopatrzeniem ludności w wodę i eksploatacją sieci wodociągowej, oczyszczalni ścieków i sieci kanalizacyjnej zajmuje się Gmina Kikół. Długość sieci wodociągowej w gminie wynosi

227,00 km. Główne odcinki zewnętrznych sieci wodociągowych usytuowane są wzdłuż dróg lokalnych, w ścisłym powiązaniu z istniejącą zabudową zwodociągowanych miejscowości. Długość sieci kanalizacyjnej wynosi 26,00km, kanalizacji tłocznej 2,6 km oraz 6 szt przepompowni ścieków. Do oczyszczalni ścieków zlokalizowanej w Lubinie dostarczane są ścieki kanalizacją z terenu Kikoła i cz. Lubina Sawka opłaty z 1m³ wody wynosi brutto 2,81zł. natomiast za 1m³ ścieków 3,55 zł Odczyty wodomierzy dokonuje inkasent. Wydatki finansowe przeznaczone na eksploatację infrastruktury wodociągowej i kanalizacyjnej wraz z oczyszczalnią w roku 2018 wyniosły:

- na materiały **38 667,47 zł**
- na usługi **37 692,74 zł**
- analizy i badania **6 990,57 zł**
- energię elektryczną **233 802,81 zł**

Cała infrastruktura wodno kanalizacyjna a głównie najważniejsze jej elementy tj; oczyszczalnia, przepompownie i kanalizacja wybudowane oraz rozbudowywane zostały w latach 1999- 2006 r. SUW w Kikole i Konotopiu oraz pompownia w Bielicy wybudowane zostały w latach 1977 i rozbudowane lat 1996 -2005. W chwili obecnej niezbędne jest zwiększenie środków finansowych na zakup nowych urządzeń, agregatów pompowych , sprężarkowych, instalacji monitorowania, wymiany urządzeń na sieci wodociągowej (hydranty, zasuwy główne). Remonty przepompowni ścieków , instalacji na oczyszczalni ścieków(napowietrzającej, monitorowania ścieków) zakup nowych pomp na przepompownie).

W bieżącym roku rozpoczęliśmy realizację inwestycji zmierzających do naprawy infrastruktury wodno kanalizacyjnej polegającej na Modernizacji SUW w Kikole i Konotopiu oraz modernizacji oczyszczalni w Lubinie wraz z przepompowniami środki przeznaczone w chwili obecnej to kwota **70 500zł** .

Pilną potrzebą jest budowa nowej SUW w Suminie.

Z uwagi na występujące braki wody w sołectwach położonych na terenach południowo wschodnich naszej gminy jest bardzo pilna potrzeba wybudowanie nowej SUW w Suminie. Na dzień dzisiejszy w miejscu planowanej inwestycji wykonane zostały w

latach 1993 dwie studnie głębinowe o zasobach eksploatacyjnych wody 50m³/h. Realizacja niniejszej inwestycji przyczyni się do rozwiązania problemu brakującej wody.

11.10 Przydomowe oczyszczalnie ścieków na terenie gm. Kikół

Na terenach gdzie nie została wybudowana sieć kanalizacyjna z uwagi na zbyt wysokie koszty finansowe zostały wybudowane przydomowe oczyszczalnie ścieków. W latach 2012 – 197 szt. w 2014 – 167 szt. na wartość **3 371 923,41 zł** i w roku 2018 wykonano 51 szt. na wartość **568 300,00 zł**. Przydomowe oczyszczalnie zostały wykonane we wszystkich miejscowościach na terenie gminy Kikół z wyłączeniem Kikoła.

11.11 Utylizacja azbestu z terenu Gminy Kikół w 2018r.

Program utylizację azbestu realizujemy od 2012 roku zgodnie z uchwałą Rady Gminy nr XV/79/2012 z dnia 17 lutego 2012 . Program zakłada demontaż odbiór i utylizację azbestu z terenu Gminy Kikół.

Do 2017 roku dofinansowanie z WFOŚiGW w Toruniu wynosiło **100%** w 2017 i 2018 wynosiło **70%** w chwili obecnej tj w 2019 **50%**.

W roku 2018 usuniętych zostało wyrobów zawierających azbest w ilości **69,700Mg** na wartość brutto **22 018.88** z czego **30 %** tj, **6 604 ,00** Gmina Kikół.

11.12 Infrastruktura drogowa na terenie gm. Kikół

Gmina Kikół posiada ogółem **76,4 km** dróg , w tym: 46,6 km bitumicznych, 0,3km betonowych , 0,5 km z kostki betonowej i 7,5 km tłuczniowej oraz gruntowych **29,8 km** gruntowych w tym: 21,5 km wzmocnionym żwirem i żuzłem, 8,6km grunt rodzimy.

11.13.Gospodarka odpadami stałymi

Od 01. 07. 2013r. zgodnie z ustawą o utrzymaniu czystości i porządku w gminach odbiór odpadów komunalnych i ich zagospodarowanie od właścicieli nieruchomości, zamieszkałych na terenie Gminy Kikół realizowane jest przez Przedsiębiorstwo Usług Komunalnych w Lipnie Sp. z o. o. ul. Wyszyńskiego 47, 87-600 Lipno, która została wybrana w trybie przetargu nieograniczonego. Aktualnie obowiązuje nas umowa z dnia 28.12.2017 r. nr ZP. PN. 272.13.2017r. Umowa została zwarta na okres 18 m-cy tj. od 01.01.2018r. do 30. 06. 2019r.

Mieszkańcy gminy zostają wyposażeni przez PUK Lipno w worki do poszczególnych frakcji:

- a) worek zielony – szkło;
- b) worek żółty – plastik, metal;
- c) worek niebieski - papier, tektura;
- d) worek brązowy – bioodpady.

Na terenie gminy funkcjonuje Punkt Selektywnej Zbiórki Odpadów Komunalnych zlokalizowany w miejscowości Lubin 55. PSZOK działa na podstawie decyzji zezwalającej na zbieranie odpadów z dnia 23.10.2013r. Starosty Lipnowskiego nr (OŚ.6233.12.2013) Teren jest przygotowany i wyposażony w odpowiednie pojemniki. PSZOK czynny jest w każdą pierwszą i третią sobotę miesiąca w godz. od 10⁰⁰ do 15⁰⁰. Zgodnie z obowiązującym regulaminem funkcjonowania PSZOK-u przyjmowane odpady pochodzą z gospodarstw domowych. Mieszkańcy samodzielnie dostarczają posegregowane odpady i umieszczają je w odpowiednich pojemnikach.

Na terenie gminy Kikół nie ma możliwości przetwarzania odpadów komunalnych. Odpady przekazywane były na instalację przetwarzania odpadów komunalnych mieszanych – sortownia zmieszanych odpadów komunalnych w Lipnie.

W ramach inwestycji związanych z gospodarowaniem odpadami komunalnymi na terenie gminy powstał PSZOK, który był finansowany ze środków własnych. Potrzeby inwestycyjne w dalszej perspektywie wymagają przede wszystkim budowy wiaty na placu oraz zakupu kontenerów i specjalistycznych pojemników. Brak jest konkretnych szacunków na temat nakładów finansowych do poniesienia w celu rozwoju PSZOK w Lubinie.

12.Pomoc społeczna

Strategia rozwiązywania problemów społecznych

Strategia Rozwiązywania Problemów Społecznych w gminie Kikół na lata 2014 – 2020 przyjęta została uchwałą Rady Gminy Kikół Nr XLIV/240/2014 z dnia 23 lipca 2014 roku. W strategii założono jeden cel główny - poprawę jakości życia i warunków życia mieszkańców Gminy Kikół zagrożonych z różnych przyczyn wykluczeniem społecznym oraz ich aktywizację i integrację z pozostałymi mieszkańcami Gminy .

Cel ten w 2018 roku był realizowany poprzez cele strategiczne i wyznaczone z tym zadania. Realizatorem usług społecznych na terenie Gminy Kikół jest Ośrodek Pomocy Społecznej. Celem działalności Ośrodka jest organizowanie i wykonywanie zadań z zakresu pomocy społecznej. Do zadań pomocy społecznej należy przyznawanie i wypłacanie świadczeń, prowadzenie pracy socjalnej, rozwój i prowadzenie niezbędnej infrastruktury społecznej czy rozwijanie nowych form pomocy.

Wielkość środków finansowych przeznaczonych na poszczególne rodzaje świadczeń, ich liczba oraz liczba rodzin, które otrzymały pomoc przedstawia się następująco:

Formy pomocy	Liczba osób którym przyznano decyzją świadczenia	Liczba świadczeń	Kwota świadczeń (w zł)	Liczba rodzin	Liczba osób w rodzinach
0	1	2	3	4	5
Zasilki okresowe – ogółem	291	2043	748 897	286	734
W tym środki własne	x	x	0	x	x
W tym przyznane z powodu (z wiersza 1): bezrobocia	267	1885	705 501	263	653

Długotrwałej choroby	7	31	4 856	7	18
Niepełnosprawności	14	81	18 802	14	40
Możliwość utrzymania lub nabycia uprawnień do świadczeń z innych systemów zabezpieczenia społecznego	0	0	0	0	0
Innego powodu	12	46	19 738	12	63
Schronienie	5	1 082	23 642	5	5
Usługi opiekuńcze – ogółem	40	9 681	127 568	40	48
Sprawienie pogrzebu	1	1	4 000	1	1
Zasiłki i celowe i w naturze - ogółem	266	x	167 228	262	648
a) zasiłki specjalne celowe	58	97	23 773	57	98
b) zasiłki celowe-zdarzenie losowe	5	13	12 654	5	7
c) zasiłki rzeczowe	0	0	0	0	0

Wykaz udziału środków Wojewody Kujawsko-Pomorskiego i udziału środków własnych Gminy Kikół w realizacji Programu „Pomoc państwa w zakresie dożywiania” w 2018 r.

LP	Środki Wojewody Kujawsko-Pomorskiego	Środki Gminy Kikół
1.	12.369.685	1.722.334

System zabezpieczenie społecznego – instrumenty

System świadczeń rodzinnych ma na celu pomoc rodzinom w zaspokojeniu potrzeb związanych z ponoszeniem wydatków na utrzymanie dzieci.

Świadczeniobiorcy i wydatki na świadczenia rodzinne

L. P.	WYSZCZEGÓLNIENIE	LICZBA ŚWIADCZEŃ	KWOTA ŚWIADCZEŃ W PLN
1	Zasilek rodzinny	8.719	1.026.453
2	Dodatki do zasiłków rodzinnych, w tym z tytułu:	4.379	516.283
2.1	urodzenia dziecka	40	40.000
2.2	opieki nad dzieckiem w okresie korzystania z urlopu wychowawczego	109	42.774
2.3	samotnego wychowywania dziecka	445	89.730
2.4	kształcenia i rehabilitacji dziecka niepełnosprawnego	460	49060
w tym:	kształcenia i rehabilitacji dziecka niepełnosprawnego do 5 roku życia	77	6.930
	kształcenia i rehabilitacji dziecka niepełnosprawnego powyżej 5 roku życia	383	42.130
2.5	rozpoczęcia roku szkolnego	518	51.800
2.6	podjęcia przez dziecko nauki w szkole poza	1.091	79.899

	miejszem zamieszkania		
w tym:	na pokrycie wydatków związanych z zamieszkaniem w miejscowości, w której znajduje się szkoła	105	11.865
	na pokrycie wydatków związanych z dojazdem do miejscowości, w której znajduje się szkoła	986	68.034
2.7	wychowywania dziecka w rodzinie wielodzietnej	1.716	163.020
3	Zasilek rodzinny z dodatkami (poz. 1 + 2)	13.098	1.542.736
4	Zasilek pielęgnacyjny	2.913	4.607.39
5	Świadczenie pielęgnacyjne	546	798.248
6	Specjalny zasilek opiekuńczy	379	201.510
7	Świadczenia opiekuńcze (poz. 4+5+6)	3.836	1.460.497
8	Razem świadczenia (poz. 3 + 7)	16.936	3.003.233
9	Jednorazowa zapomoga z tyt. urodzenia dziecka	62	62.000
10	Świadczenia rodzicielskie	379	340.510
RAZEM (8+9+10)		17.377	3.405.743

Źródło: Dane statystyczne Ośrodka

W celu realizacji obowiązku alimentacyjnego funkcjonuje system funduszu alimentacyjnego. Ośrodek w okresie od 1 stycznia 2018 r. do 31 grudnia 2018 r. wypłacił świadczenia z funduszu alimentacyjnego dla 46 dzieci na ogólną kwotę **175.975 zł.** Świadczenia z funduszu alimentacyjnego wypłacane są dla 33 rodzin.

Postępowanie wobec dłużników alimentacyjnych z tytułu funduszu alimentacyjnego.

Ośrodek zarejestrował 32 dłużników alimentacyjnych zamieszkałych na terenie gminy Kikół mających zaległości z tytułu wypłaconych świadczeń z funduszu alimentacyjnego

Stan należności z tytułu wypłaconych świadczeń z funduszu alimentacyjnego na 31 grudnia 2018 r. wynosi 1.600.503 zł. Kwoty zwrócone przez dłużników alimentacyjnych z tytułu wypłaconych świadczeń z funduszu alimentacyjnego na dzień 31.12.2018 r. wyniosły 65.275 zł.

Świadczenie wychowawcze (500 plus)

Od dnia 1 kwietnia 2016 r. Ośrodek realizuje wypłatę świadczenia wychowawczego (500 plus), którego budżet na rok 2018 wyniósł **5.845.828 zł**. W 2018 r. wydano 678 decyzji w tym 601 decyzji przyznających świadczenie wychowawcze dla 958 dzieci na kwotę 5.718.619 zł.

Dodatki mieszkaniowe - świadczenie pieniężne wypłacone przez gminę osobom w trudnej sytuacji finansowej, służące dofinansowaniu do wydatków ponoszonych w związku z zajmowanym lokalem mieszkalnym. W 2018 r. udzielono 9 rodzinom pomocy w formie dodatków mieszkaniowych na kwotę 11.148 zł.

Program Operacyjny Pomoc Żywnościowa (FEAD) 2014-2020 współfinansowany jest z Europejskiego Funduszu Pomocy Najbardziej Potrzebującym. W ramach współpracy z Bankiem Żywności w Toruniu w zakresie dystrybucji gotowych artykułów spożywczych w ramach Programu Operacyjnego „Pomoc Żywnościowa 2014 - 2020 Europejskiego Funduszu Pomocy Najbardziej Potrzebującym (FEAD)” realizowanego w Podprogramie 2018, GOPS otrzymał 79.321 kg następujących artykułów spożywczych: olej rzepakowy, mleko UHT, koncentrat pomidorowy, szynka wieprzowa mielona, szynka drobiowa, buraczki wiórki, ser dojrzewający, powidła śliwkowe, groszek z marchewką, fasola biała, ryż biały, filet z makreli, gulasz z warzywami, kasza gryczana, miód, kabanosy, cukier biały, herbatniki, pasztet wieprzowy, makaron. Wartość otrzymanych produktów wyniosła 382.224 zł. Ponadto w ramach współpracy otrzymaliśmy 14.364 kg żywności z krótkim terminem ważności takich jak ciastka, czekolady, desery, jogurty, kawa i herbata, majonez, margaryna, masło, napoje, kisiel, pasztet, płatki śniadaniowe, warzywa konserwowe, żywność dla dzieci. Wartość tych

produktów wyniosła 125.049 zł. Ogółem z pomocy w formie żywności w 2018 roku skorzystało 1490 osób.

Program „Pomoc Państwa w zakresie dożywiania na lata 2014-2020”.

Zadania wynikające z realizacji Programu wykonano poprzez zapewnienie: wyżywienia dzieciom w przedszkolach oraz gorącego posiłku w szkołach i pozostałym osobom otrzymującym pomoc na podstawie art. 7 ustawy o pomocy społecznej – w formie jednego gorącego dania w punkcie wydawania posiłków w Świetlicy Wiejskiej w Kikole oraz w Środowiskowym Domu Samopomocy „Koniczynka” w Suminie. Z pomocy w formie posiłków (dzieci w przedszkolu, szkole oraz dorośli) skorzystało 437 osób, natomiast 141 osób otrzymało świadczenie pieniężne na zakup żywności (średnia wysokość jednego świadczenia to 190,86 zł). Na realizację powyższego Programu przeznaczono w 2018 r. ogółem **383.726 zł**, z czego środki własne gminy wyniosły **76.745 zł**, a dotacja **306.981 zł**.

Prace społecznie – użyteczne

Program jest jedną z form przeciwdziałania całkowitemu wykluczeniu z rynku pracy, łagodzenia negatywnych skutków bezrobocia, możliwości aktywizacji osób bezrobotnych bez prawa do zasiłku, a korzystających z pomocy społecznej. Świadczenia dla osób wykonujących prace społecznie – użyteczne wypłacane są ze środków GOPS w ramach zadań własnych gminy oraz Funduszu Pracy Powiatowego Urzędu Pracy w Lipnie. Do prac społecznie – użytecznych w 2018 roku przystąpiło 70 osób. Kandydaci musieli być zarejestrowani w Powiatowym Urzędzie Pracy jako osoby bezrobotne bez prawa do zasiłku i korzystać ze świadczeń pomocy społecznej. Osoba wykonująca prace społecznie-użyteczne mogła przepracować do 10 godzin tygodniowo. Koszt jednej godziny pracy (na dzień 31.12.2018 r.) wynosił **8,30 zł**. Na realizację prac społecznie – użytecznych w 2018 roku wydaliśmy 66.440 zł oraz 98.975 zł otrzymaliśmy refundacji z PUP Lipno.

W 2018 r. Gmina Kikół uzyskała dofinansowanie na zatrudnienie **asystenta rodziny**. Celem jego pracy jest doskonalenie umiejętności wychowawczych i społecznych rodziców,

stworzenie optymalnych warunków do wychowywania dzieci i samodzielnego przezwycięzania problemów rodziny.

Karta Dużej Rodziny

Od 2014 roku gmina Kikół realizuje zadania związane z jej obsługą. Jest to system zniżek dla rodzin liczących przynajmniej troje dzieci. W 2018 r. wpłynęło 26 wniosków o wydanie KDR. Ogółem wydano 121 kart.

System przeciwdziałania przemocy w rodzinie.

Działania w zakresie zapobiegania przemocy w rodzinie realizowane są poprzez opracowanie „Gminnego Programu Przeciwdziałania Przemocy w Rodzinie oraz Ochrony Ofiar Przemocy w Rodzinie na lata 2017-2020”. Celem programu jest stworzenie wsparcia i profesjonalnej pomocy rodzinom, w którym występuje zjawisko przemocy. W tym celu pracuje Zespół Interdyscyplinarny. Rok 2018 rozpoczął się od prowadzonych 33 niebieskich kart, natomiast w ramach podejmowanych działań założono 25 kolejnych kart.

Wychodząc naprzeciw oczekiwaniom i zapotrzebowaniu mieszkańców, od 1 stycznia 2019 r. GOPS Kikół realizował będzie usługi opiekuńcze dla osób starszych, chorych i niepełnosprawnych. Kontynuowane będą również specjalistyczne usługi dla osób z zaburzeniami psychicznymi w całości refundowane ze środków zleconych.

13. Bezpieczeństwo mieszkańców Gminy

Na terenie Gminy Kikół znajduje się Posterunek Policji, który mieści się na ulicy Toruńskiej. Obejmuje on swoją właściwością terenową Gminy Kikół i Chrostkowo. Ponadto w newralgicznych miejscach Kikoła został założony monitoring, którego zasięg obejmuje skwer w centrum Kikoła oraz teren nad Jeziorem Kikolskim. W planach jest rozbudowa monitoringu na poszczególne przejścia dla pieszych.

13.1. Ochotnicze Straże Pożarne Gminy Kikół

Na terenie Gminy Kikół działa 7 Jednostek Ochotniczych Straży Pożarnych typu „S”: Kikół, Lubin, Moszczonne, Grodzień, Hornówek, Cieluchowo i KOSP Wola. Dysponują one samochodami ratowniczo – gaśniczymi: 3 średnimi i 5 lekkimi. Jedna z nich, jednostka OSP Kikół włączona jest od 1997 roku do Krajowego Systemu Ratowniczo- Gaśniczego i to ona w głównej mierze uczestniczy w akcjach ratowniczo – gaśniczych na terenie gminy, ale nie

tylko. W 2018 roku odnotowano 105 wyjazdów członków OSP do różnego rodzaju zdarzeń - było 29 wyjazdów do pożarów, 75 wyjazdów w celu likwidacji miejscowych zagrożeń oraz zanotowano jeden alarm fałszywy.

Do zapewnienia gotowości bojowej poza samochodami służy też specjalistyczny sprzęt, wśród którego są motopompy pożarnicze o wyd. M16/8 - 9 sztuk, motopompa pożarnicza M8/8, 3 pompy szlamowe i 1 pływająca; zestaw ratownictwa technicznego, 5 pilarek do drewna i jedna do betonu i stali, ponton, agregaty prądotwórcze, aparaty nadciśnieniowe i czujniki bezruchu do ochrony dróg oddechowych, węże tłoczne i ssawne, drabiny wysuwane i nasadkowe. Spośród sprzętu alarmowania i łączności Jednostki dysponują 2 syrenami ręcznymi i 7 elektrycznymi (w tym dwie mają możliwość zdalnego uruchomienia), są 2 radiostacje stacjonarne na stałe w strażnicach, 5 radiostacji nasobnych, 3 radiostacje samochodowe, w dwóch mamy selektywne wywołanie.

W ramach zapewnienia środków ochrony indywidualnej druhowie dysponują 29 kompletami ubrań specjalnych, 41 parami butów specjalnych, 69 hełmami, 20 kominiarkami strażackimi i 20 parami rękawic specjalnych. W ramach ekwipunku osobistego strażaka na wyposażeniu są 62 pasy bojowe, 13 latarek, 19 toporków, 85 kompletów ubrań koszarowych i 4 kombinezony do likwidacji owadów (os i szerszeni). Do dyspozycji są też 2 zestawy do ratownictwa medycznego bez tlenoterapii, dwa zestawy do ratownictwa medycznego z tlenoterapią oraz sanie lodowe.

Mając na uwadze, iż Jednostki OSP poza działaniami gaśniczymi coraz częściej uczestniczą w likwidacji skutków zdarzeń związanych z wypadkami drogowymi Gmina Kikół pozyskała w 2018 roku środki zewnętrzne w ramach Funduszu Pomocy Pokrzywdzonym oraz Pomocy Postpenitencjarnej – Funduszu Sprawiedliwości, którego dysponentem jest Minister Sprawiedliwości. Zakupiono agregat prądotwórczy oraz przenośny zestaw oświetleniowy dla OSP Cieluchowo, pilarkę do drewna, agregat prądotwórczy oraz przenośny zestaw oświetleniowy dla OSP Moszczonno, agregat prądotwórczy oraz przenośny zestaw oświetleniowy dla OSP Grodzień oraz torbę ratowniczą, nożyce hydrauliczne do cięcia pedałów, piłę ratowniczą do szyb klejonych, pilarkę do drewna, agregat prądotwórczy i przenośny zestaw oświetleniowy dla OSP Kikół. Łączna wartość zakupionego sprzętu to 47 124 zł przy 1% wkładzie własnym wynoszącym 471,24 zł.

W Jednostkach łącznie skupionych jest 205 członków czynnych: 158 mężczyzn w wieku 18 – 65 lat, 23 mężczyzn w wieku ponad 65 lat i 24 kobiety. Odnośnie Młodzieżowych Drużyn Pożarniczych to skupiają one 45 osób: 21 dziewcząt i 24 chłopców.

Przeszkolenie członków OSP przedstawia się następująco: 11 dowódców OSP, 6 Naczelników OSP, 88 strażaków ratowników, 11 kierowców konserwatorów, 33 osoby przeszkolone są z zakresu ratownictwa technicznego, 11 osób z zakresu kwalifikowanej pierwszej pomocy, 5 osób przeszkolonych jest z zakresu ratownictwa wodnego, mamy dwóch sterników motorowodnych, 5 druhow przeszkolonych jest z zakresu współpracy z Lotniczym Pogotowiem Ratunkowym, 18 osób ma uprawnienia pilarzy do drewna i 10 osób uprawnienia pilarzy do stali i betonu.

Z zadań inwestycyjnych w 2018 roku wybudowany został garaż do zabezpieczania samochodu i sprzętu pożarniczego dla Jednostki Ochotniczej Straży Pożarnej w Lubinie – koszt tej inwestycji to 29 978 zł.

Należy podkreślić udział i zaangażowanie członków Jednostek OSP w organizacje cyklicznej już imprezy Weekend ze strażakami, obchodów Dnia Strażaka, udział w uroczystościach państwowych i kościelnych, pomoc w organizacji imprez odbywających się na terenie Gminy Kikół np. Festiwalu Kultury Ranczerskiej, WOŚP czy Biegów Kikolskich.

14. Ochrona zdrowia

Na terenie Gminy Kikół znajduje się NZOZ „Na Złotej Górze”. Gmina Kikół podejmuje wiele działań na rzecz ochrony zdrowia mieszkańców, poprawy jakości ich życia oraz łatwiejszego dostępu do specjalistycznych badań profilaktycznych, aby zmniejszyć ryzyko zachorowań.

W 2018 r. podobnie jak w latach ubiegłych nawiązywana była współpraca z instytucjami, zajmującymi się organizacją bezpłatnych badań profilaktycznych dla mieszkańców. Dużym zainteresowaniem cieszyły się organizowane badania mammografie.

15. Turystyka i zabytki

Gmina Kikół położona na **Pojezierzu Dobrzyńskim** cieszy się dużą atrakcyjnością turystyczną.

Posiadamy tereny wyróżniające się bogatą, unikatową roślinnością oraz obiekty z ciekawymi założeniami architektoniczno – przestrzennymi, które mogą być ciekawą atrakcją dla turystyki krajoznawczej.

Najbardziej charakterystyczne dla gminy są rozproszone na całym jej obszarze **zespoły parkowo – dworskie**, z których większość wpisana jest do rejestru zabytków.

Jeden z największych z nich o powierzchni 13,5 ha znajduje się **w Kikole**. Pałac pochodzi z okresu klasycyzmu z **około 1790 roku**, jest obiektem piętrowym, zbudowanym na rzucie prostokąta. Cały zespół leży na niewielkim wzniesieniu w parku krajobrazowym, który pochodzi z lat 1821 – 1850.



Innym równie interesującym zabytkiem jest **pałac** położony **w Lubinie**, który pochodzi z **przełomu XVIII/XIX wieku**. Przykuwa on wzrok nie tylko swoją eklektyczną budową w kształcie krzyża, ale również 7 ha parkiem, który go otula. W parku tym można spotkać 35 gatunków drzew liściastych i krzewów oraz 2 gatunki drzew iglastych. Można zobaczyć tu także pozostałości zabudowań gospodarczych dawnego majątku.

Ciekawy architektonicznie zespół stanowią **dwór i park z I połowy XIX wieku** położony **w Suminie**. Całość zajmuje obszar 10 ha, na którym oprócz dworu i parku możemy zobaczyć czworak, gorzelnię, chlewnię, kuźnię, rządówkę, spichlerz, oborę i magazyn.

Pozostałe założenia architektoniczno – przestrzenne charakterystyczne dla naszej gminy to

zespół parkowo – dworski o powierzchni 13,5 ha w Woli, pałac i park z I połowy XIX wieku w Niedźwiedziu, zespół parkowo – dworski w Hornówku, a także najmniejszy z nich o powierzchni 2,4 ha dwór i park z początku XX wieku położony w Trutowie.



Turystów na nasze tereny przyciąga również, będący wizytówką gminy, **Zespół Klasztorny O. O. Karmelitów p. w. św. Anny w Trutowie**, który został zbudowany w latach 1725 – 1738, a w roku 1960 odrestaurowany.



Do obiektów zabytkowych należy zaliczyć także **Zespół Kościoła Parafialnego p. w. św.**

Wojciecha. Powstał on w latach 1904 – 1909 w Kikole. Kościół posiada bardzo bogato wyposażone wnętrze, możemy zobaczyć tu m. in. płyty nagrobne dawnych właścicieli zespołu - rodziny Zboińskich.

Zestawienie zabytków znajdujących się na terenie gminy Kikół, wpisanych do rejestru, które koniecznie trzeba zobaczyć.

**ZABYTKI NIERUCHOME NIEWPISANE DO REJESTRU ZABYTKÓW
UJĘTE W WOJEWÓDZKIEJ EWIDENCJI ZABYTKÓW (STAN NA 01.2018 R.)**

LP.	MIJSCOWOŚĆ	ULICA, NR	OBIEKT	CZAS POWSTANIA
1	Cieluchowo		kapliczka z figurą NMP	pocz. XX w.
2	Cieluchowo		krzyż przydrożny stalowy	1900
3	Cieluchowo		krzyż przydrożny	1 poł. XX w.
4	Dąbrówka		park podworski	XIX w.
5	Dąbrówka		krzyż przydrożny	pocz. XX w.
6	Dąbrówka		kapliczka z figurą NMP	1945
7	Grodzeń		dzwonnica	1 poł. XX w.
8	Grodzeń		kapliczka z figurą Matki Boskiej	1946
9	Grodzeń	55	dom z zagrody	1 ćw. XX w.
10	Grodzeń	55	obora z zagrody	1 ćw. XX w.
11	Grodzeń		cmentarz ewangelicki	k. XIX w.
12	Kikół	Sienkiewicza 2	plebania	po 1930
13	Kikół	Sienkiewicza 2a	organistówka	1 ćw. XX w.
14	Kikół		figura Chrystusa przy kościele parafialnym p.w. św. Wojciecha	1933
15	Kikół		figura Matki Boskiej	1 poł. XX w.
16	Kikół		cmentarz ewangelicki	k. XIX w.
17	Kikół		cmentarz żydowski	przed 1939
18	Kikół	Pl. Kościuszki 4a	dom drewniany	3 ćw. XIX w.
19	Kikół	Kościuszki 18	dom drewniany	XIX/XX w.
20	Kikół	Pl. Kościuszki 19	dom,	ok. 1900
21	Kikół	Stary Rynek 1	dom drewniany	I. 30-te XX w.
22	Kikół	Świętojańska 2	dom	3 ćw. XIX w.
23	Kikół	Świętojańska 7	zajazd, ob. dom	pocz. XX w.
24	Kikół	Toruńska 1	dom	k. XIX w.
25	Kikół	Toruńska 4	dom	3 ćw. XIX w.
26	Kikół	Toruńska 8	dom drewniany	1 ćw. XX w.
27	Kikół	Toruńska 15	dom	przed 1939
28	Kikół	Toruńska 18	dom	1 ćw. XX w.
29	Kikół	Toruńska 27	dom	1936
30	Kikół	Toruńska 29	dom	I. 30-te XX w.
31	Kikół	Toruńska 32	dom	I. 30-te XX w.
32	Kikół	Zboińskiego 5	budynek straży ogniowej	1910
33	Kikół		figura Św. Jana Nepomucena	XVIII w.
34	Kikół		historyczne układ urbanistyczny	XVIII – XX w.

35	Kikół		ośmiokąt parafialny rzymskokatolicki	k. XIX w.
36	Kikół		brama ośmiokąta parafialnego	2 ćw. XX w.
37	Lubin		brama wjazdowa z zespołu pałacowo - parkowego	k. XIX w.
38	Lubin		szczytówka z zespołu pałacowo - parkowego	k. XIX w.
39	Lubin		obora z zespołu pałacowo - parkowego	k. XIX w.
40	Lubin		pralnia z zespołu pałacowo - parkowego	k. XIX w.
41	Lubin		kapliczka z figurą NMP	1910
42	Niedźwiedź		kapliczka z figurą NMP	1945
43	Sumin		ośmiokąt przykościelny z zespołu kościoła parafialnego p.w. św. Krzyża	1 ćw. XIX w.
44	Sumin		starodrzew z zespołu kościoła parafialnego p.w. św. Krzyża	
45	Sumin		obora z zespołu dworsko - parkowego	2 ćw. XX w.
46	Sumin		stodoła z zespołu dworsko - parkowego	2 ćw. XX w.
47	Sumin	18	dom drewniany	2 ćw. XX w.
48	Sumin		ośmiokąt parafialny rzymskokatolicki : nagrobki historyczne, starodrzew	XIX/XX w.
49	Sumin		ośmiokąt ewangelicki	k. XIX w.
50	Sumin		kapliczka z figurą NMP	1948
51	Trutowo		krzyż stalowy upamiętniający z zespołu klasztoru OO. Karmelitów	po 1922
52	Trutowo		ośmiokąt parafialny rzymskokatolicki : brama, nagrobki historyczne, starodrzew	od 2 poł. XIX w.
53	Walentowo		młyn gazowy, ob. elektryczny	1920 ok.
54	Wola	73	d. kuźnia z zespołu dworsko - parkowego, ob. dom	k. XIX w.
55	Wola	72	magazyn z zespołu dworsko - parkowego	k. XIX w.
56	Wola		spichlerz, ob. szkoła z zespołu dworsko - parkowego	k. XIX w.
57	Wola		ośmiokąt parafialny rzymskokatolicki : brama, nagrobki historyczne, starodrzew	k. XIX w.
58	Wola	10	dom	przed 1939
59	Wola		kapliczka	1 poł. XX w.
60	Wołęcín		park podworski	2 poł. XIX w.
61	Wołęcín		kapliczka z figurą NMP	1949
62	Wymyślín		kapliczka z figurą Chrystusa	1937
63	Zajeziórze		dwór, ob. szkoła	1921
64	Zajeziórze		pozostałości parku dworskiego	pocz. XX w.
65	Zajeziórze	39	stodoła z zagrody	1 ćw. XX w.
66	Zajeziórze		krzyż przydrożny	1 poł. XX w.
67	Zajeziórze		aleja kasztanowo - klonowa	

16. Pomoc publiczna

16.1. Pomoc publiczna dla przedsiębiorców

Podatek od środków transportowych:

W 2018 roku wydano 4 decyzje na umorzenie podatku na łączną kwotę 10.050,00 zł oraz 6 decyzji na odroczenie i rozłożenie na raty podatku na łączną kwotę 153.489,00 zł.

Podatek od nieruchomości:

W 2018 roku wydano 2 decyzje na odroczenie i rozłożenie na raty podatku na łączną kwotę 8.685,00 zł.

16.2. Pomoc publiczna dla rolników

W 2018 roku wydano 8 decyzji w sprawie przyznania ulgi z tytułu kupna gruntów na łączną kwotę 14.963,18 zł, oraz 6 decyzji w sprawie przyznania ulgi z tytułu inwestycji w gospodarstwie rolnym na łączną kwotę 178.563,82 zł.

Z tytułu zwrotu podatku akcyzowego zawartego w cenie oleju napędowego wykorzystywanego do produkcji rolnej w 2018 r. wydano 573 decyzje na łączną kwotę 574.265,69 zł.

Ponadto wydano 101 decyzji na umorzenie podatku rolnego, leśnego i od nieruchomości na kwotę 47.876,40 zł oraz 12 decyzji na odroczenie i rozłożenie na raty podatku rolnego, leśnego i od nieruchomości na łączną kwotę 7.196,00 zł.

17.Charakterystyka realizacji przedsięwzięć inwestycyjnych

1. Budowa przydomowych oczyszczalni ścieków na terenie gminy Kikół – 51 szt.

Gmina Kikół realizuje zadanie: „Budowa przydomowych oczyszczalni ścieków na terenie Gminy Kikół”. Postępowanie przetargowe ogłoszono w dniu 04.04.2018 r. Rozstrzygnięty w dniu 27.04.2018. W postępowaniu udział wziął 1 wykonawca firma: Wielobranżowy Zakład Usługowy Andrzej Sieradzki ul. Botaniczna 25A,87 – 800 Włocławek Łączny koszt inwestycji wynosi 548 900,03 zł.



2. Rozbudowa i modernizacja infrastruktury kanalizacyjnej w miejscowości Kikół (ul. Kasztelańska, Lipnowa, Piaskowa, Wesoła).

Gmina Kikół w dniu 30.04.2018r złożyła wniosek do Urzędu Marszałkowskiego w ramach konkursu na: Działania 4.3 Rozwój infrastruktury wodno-ściekowej, Schemat: Inwestycje w zakresie gospodarki wodno-ściekowej w polityce terytorialnej, regionu (konkurs Nr RPKP.04.03.00-IZ.00-04-152/18). Maksymalny poziom dofinansowania ze środków EFRR wynosi 85 % wydatków kwalifikowalnych.

3. Modernizacja drogi w Woli

Gmina Kikół w dniu 09.02.2018 r. ogłosiła przetarg na ZADANIE II - Wykonanie modernizacji nawierzchni drogi gminnej w miejscowości Wola na długości 800 mb. W dniu 14.03.2018 zostało rozstrzygnięte postępowanie przetargowe. W postępowaniu udział wzięło 2 wykonawców z czego najkorzystniejszą ofertę złożyła firma: „MAR- DAR” Marian Tompalski, Makówiec 53, 87 – 602 Chrostkowo, która zaoferowała wykonanie zadania za kwotę: 86 592,00 zł. Umowa z inspektorem nadzoru została podpisana w dniu 21.03.2018 r

na kwotę 492,00 zł. Umowa z wykonawcą została zawarta w dniu 21.03.2018 r. Termin wykonania zamówienia planowany był się na 31.07.2018 r. Powyższą inwestycję wykonano i zapłacono.

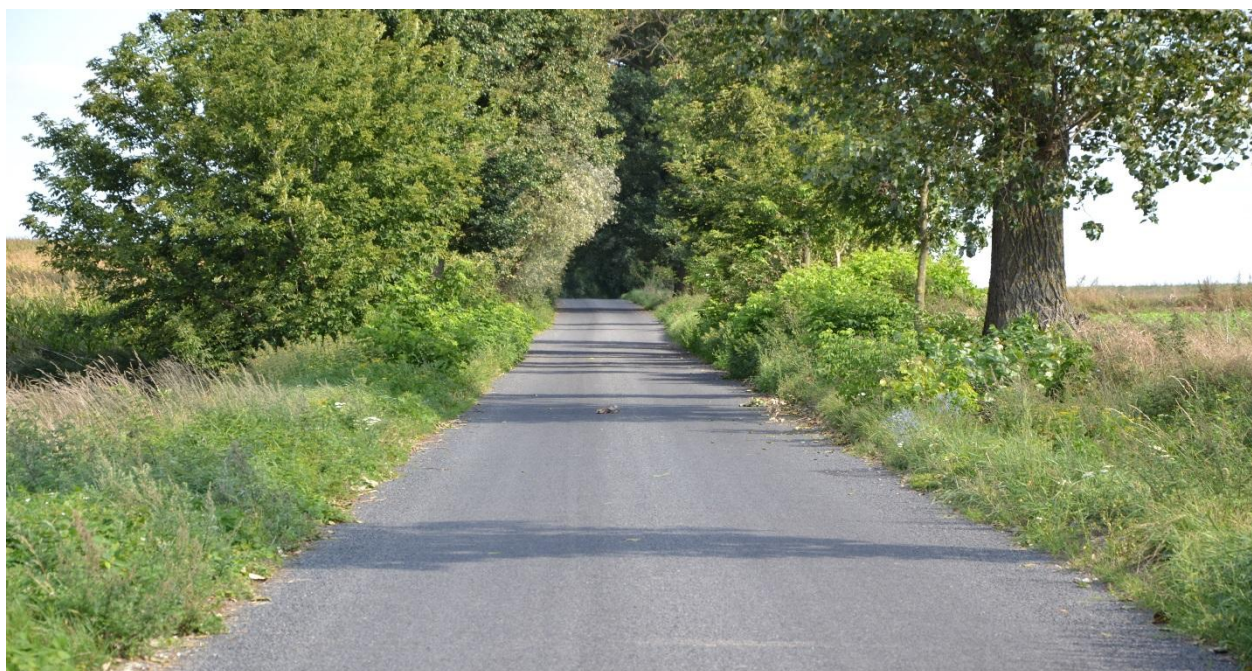

4. Modernizacja drogi w Trutowie

Gmina Kikół w dniu 08.03.2018 r. ogłosiła przetarg na ZADANIE VII - Wykonanie modernizacji nawierzchni drogi gminnej w miejscowości Trutowo na długości 200 mb. W dniu 10.04.2018 zadanie nr VII zostało unieważnione na podstawie art. 93 ust. 1 pkt 4 ustawy Prawo Zamówień Publicznych (tj. Dz. U. z 2017 r. poz. 1573). Zamawiający zdecydował o unieważnieniu niniejszego postępowania o udzielenie zamówienia publicznego, ponieważ cena najkorzystniejszej oferty lub oferta z najniższą ceną przewyższa kwotę, którą zamawiający zamierza przeznaczyć na sfinansowanie zamówienia. Gmina podjęła decyzję że powyższa drogę wykona w ramach posiadanych środków przy pomocy pracowników interwencyjnych. Zakupiono kruszywo za 40 000,01 zł oraz obrzeza, cement, ściany oporowe (przepust rurowy)-2 248,02 zł .

5. Modernizacja drogi Kołat – Rybniki

Gmina Kikół w dniu 08.03.2018 r. ogłosiła przetarg na ZADANIE II - Wykonanie modernizacji nawierzchni drogi gminnej w miejscowości Kołat - Rybniki na długości 500 mb. W dniu 10.04.2018 zostało rozstrzygnięte postępowanie przetargowe. W postępowaniu udział wzięł 1 wykonawca firma: „MAR- DAR” Marian Tompalski, Makówiec 53, 87 – 602 Chrostkowo, która zaoferowała wykonanie zadania za kwotę: 132 132,75 zł. Umowa z inspektorem nadzoru została podpisana w dniu 17.04.2018 r na kwotę 492,00 zł. Umowa z wykonawcą została zawarta w dniu 17.04.2018 r. Termin wykonania zamówienia to 31.08.2018 r. Powyższa inwestycja została planowo zakończona i rozliczona.



6. Modernizacja drogi przy ul. Zboińskiego w Kikole

Gmina Kikół w dniu 08.03.2018 r. ogłosiła przetarg na ZADANIE VIII - Wykonanie modernizacji nawierzchni drogi gminnej w miejscowości ul. Zboińskiego na długości 375 mb. W dniu 10.04.2018 zostało rozstrzygnięte postępowanie przetargowe. W postępowaniu udział wziął 1 Wykonawca firma: Przedsiębiorstwo Inżynieryjno Drogowe Sp. z o.o. Olsza 3, 88-300 Mogilno, która zaoferowała wykonanie zadania za kwotę: 161 991,00 zł. Umowa z inspektorem nadzoru została podpisana w dniu 18.04.2018 r. na kwotę 1000,00 zł. Umowa z wykonawcą została zawarta w dniu 17.04.2018 r. Termin wykonania zamówienia był ustalony na 31.08.2018 r. Powyższe zadanie zostało zakończone i zapłacone w przewidywanym terminie.



7. Modernizacja drogi w Janowie

Gmina Kikół w dniu 08.03.2018 r. ogłosiła przetarg na ZADANIE X - Wykonanie modernizacji nawierzchni drogi gminnej w miejscowości Janowo na długości 410 mb. W dniu 10.04.2018 zostało rozstrzygnięte postępowanie przetargowe. W postępowaniu udział wzięła 1 Wykonawca firma: Przedsiębiorstwo Inżynieryjno Drogowe Sp. z o.o. Olsza 3, 88-300 Mogilno, która zaoferowała wykonanie zadania za kwotę: 114 980,40 zł. Umowa z inspektorem nadzoru została podpisana w dniu 18.04.2018 r. na kwotę 492,00 zł. Umowa z wykonawcą została zawarta w dniu 17.04.2018 r. Termin wykonania zamówienia to 31.08.2018 r. Zadanie zostało wykonane i zapłacone .



8. Modernizacja drogi w Cieluchowie

Gmina Kikół w dniu 09.02.2018 r. ogłosiła przetarg na ZADANIE V - Wykonanie modernizacji nawierzchni drogi gminnej w miejscowości Cieluchowo na długości 800 mb. W dniu 14.03.2018 zostało rozstrzygnięte postępowanie przetargowe. W postępowaniu udział wzięło 2 wykonawców z czego najkorzystniejszą ofertę złożyła firma: „MAR- DAR” Marian Tompalski, Makówiec 53, 87 – 602 Chrostkowo, która zaoferowała wykonanie zadania za kwotę: 71 340,00 zł. Umowa z inspektorem nadzoru została podpisana w dniu 21.03.2018 r. na kwotę 492,00 zł. Umowa z wykonawcą została zawarta w dniu 21.03.2018 r. Termin wykonania zamówienia to 31.07.2018 r. Zadanie zostało wykonane i zapłacone





9. Modernizacja drogi w Hornówku

Gmina Kikół w dniu 08.03.2018 r. ogłosiła przetarg na ZADANIE V - Wykonanie modernizacji nawierzchni drogi gminnej w miejscowości Hornówek na długości 500 mb. W dniu 10.04.2018 zostało rozstrzygnięte postępowanie przetargowe. W postępowaniu udział wzięła 1 wykonawca firma: Przedsiębiorstwo Inżynieryjno Drogowe Sp. z o.o. Olsza 3, 88-300 Mogilno, która zaoferowała wykonanie zadania za kwotę: 161 991,00 zł. Umowa z inspektorem nadzoru została podpisana w dniu 18.04.2018 r. na kwotę 492,00 zł. Umowa z wykonawcą została zawarta w dniu 17.04.2018 r. Termin wykonania zamówienia to 31.08.2018 r. Zadanie zostało zakończone w roku 2018.

10. Modernizacja drogi w Jarczechowie

Gmina Kikół w dniu 08.03.2018 r. ogłosiła przetarg na ZADANIE IX - Wykonanie modernizacji nawierzchni drogi gminnej w miejscowości Jarczechowo na długości 300 mb. W dniu 10.04.2018 zostało rozstrzygnięte postępowanie przetargowe. W postępowaniu udział wzięła 1 wykonawca firma: Przedsiębiorstwo Inżynieryjno Drogowe Sp. z o.o. Olsza 3, 88-300

Mogilno, która zaoferowała wykonanie zadania za kwotę: 54 981,00 zł. Umowa z inspektorem nadzoru została podpisana w dniu 18.04.2018 r. na kwotę 492,00 zł. Umowa z wykonawcą została zawarta w dniu 17.04.2018 r. Termin wykonania zamówienia przypadł na 31.08.2018 r. Zadanie zostało zakończone i rozliczone.



11. Modernizacja drogi w Konotopiu

Gmina Kikół w dniu 05.04.2018 r. ogłosiła przetarg na: „Modernizacji drogi w Konotopiu o długości 650 mb.” Postępowanie przetargowe zostało podzielone na części. Na zadnia I w postępowaniu udział wzięło 2 wykonawców z czego najkorzystniejszą ofertę złożyła firma: Przedsiębiorstwo Inżynieryjno Drogowe Sp. z o.o. Olsza 3, 88-300 Mogilno, która zaoferowała wykonanie zadania za kwotę: 81 180 zł. Umowa z wykonawcą została zawarta w dniu 18.05.2018 r. Termin wykonania zamówienia planuje się na 31.08.2018 r. Na zadnie nr II w postępowaniu udział wzięła 1 firma: „MAR- DAR” Marian Tompalski, Makówiec 53, 87 – 602 Chrostkowo, która zaoferowała wykonanie zadania za kwotę: 45 633,00 zł. Umowa z wykonawcą została zawarta w dniu 18.05.2018 r. Termin wykonania zamówienia przypadł na 31.08.2018 r.



12.Modernizacja drogi w Lubinie

Gmina Kikół w dniu 09.02.2018 r. ogłosiła przetarg na ZADANIE I - Wykonanie modernizacji nawierzchni drogi gminnej w miejscowości Lubin na długości 800 mb. W dniu 14.03.2018 zostało rozstrzygnięte postępowanie przetargowe. W postępowaniu udział wzięło 2 wykonawców z czego najkorzystniejszą ofertę złożyła firma: „MAR- DAR” Marian Tompalski, Makówiec 53, 87 – 602 Chrostkowo, która zaoferowała wykonanie zadania za kwotę: 89 790,00 zł. Umowa z inspektorem nadzoru została podpisana w dniu 21.03.2018 r na kwotę 492,00 zł. Umowa z wykonawcą została zawarta w dniu 21.03.2018 r. Termin wykonania zamówienia to 31.07.2018 r. .Zadanie zakończone i zapłacone.



12. Modernizacja drogi w miejscowości Moszczonne

Gmina Kikół złożyła wniosek o dofinansowanie z Funduszem Ochrony Gruntów Rolnych, na przebudowę drogi gruntowej w miejscowości Moszczonne. Pierwszy przetarg został ogłoszony w dniu 06-07-2018 r., lecz kwota jaką wykonawca zaoferował przekraczała kwotę przeznaczoną na zadanie. Przetarg został unieważniony. Drugie postępowanie przetargowe ogłoszona w dniu 31.07.2018 r. W postępowaniu udział wzięła 1 firma: „MAR- DAR” Marian Tompalski, Makówiec 53, 87 – 602 Chrostkowo, która zaoferowała wykonanie zadania za kwotę: 251 808,06 zł. Pozostałe koszty to wykonanie dokumentacji, tablice informacyjne, zakup kamienia na pobocza. Termin wykonania zamówienia to 28.09.2018 r.



13. Modernizacja drogi w Suminie

Gmina Kikół w dniu 08.03.2018 r. ogłosiła przetarg na ZADANIE VI - Wykonanie modernizacji nawierzchni drogi gminnej w miejscowości Sumin na długości 500 mb. W dniu 10.04.2018 zostało rozstrzygnięte postępowanie przetargowe. W postępowaniu udział wzięło 2 wykonawców z czego najkorzystniejszą ofertę złożyła firma: „MAR- DAR” Marian Tompański, Makówiec 53, 87 – 602 Chrostkowo, która zaoferowała wykonanie zadania za kwotę: 132 132,75 zł. Umowa z inspektorem nadzoru została podpisana w dniu 18.04.2018 r na kwotę 492,00 zł. Umowa z wykonawcą została zawarta w dniu 17.04.2018 r. Termin wykonania zamówienia przypadał na 31.08.2018 r. Zadanie zakończono i rozliczono.



14. Modernizacja drogi w Wołecinie

Gmina Kikół w dniu 08.03.2018 r. ogłosiła przetarg na ZADANIE I - Wykonanie modernizacji nawierzchni drogi gminnej w miejscowości Wolęcín na długości 500 mb. W dniu 10.04.2018 zostało rozstrzygnięte postępowanie przetargowe. W postępowaniu udział wziął 1 wykonawca firma: „MAR- DAR” Marian Tompałski, Makówiec 53, 87 – 602 Chrostkowo, która zaoferowała wykonanie zadania za kwotę: 133 362,75 zł. Umowa z inspektorem nadzoru została podpisana w dniu 18.04.2018 r. na kwotę 492,00 zł. Umowa z wykonawcą została zawarta w dniu 17.04.2018 r. Termin wykonania zamówienia to 31.08.2018 r.

Zadanie zostało zakończone i zapłacone.



15. Modernizacja drogi w Zajeźorzu

Gmina Kikół w dniu 08.03.2018 r. ogłosiła przetarg na ZADANIE I - Wykonanie modernizacji nawierzchni drogi gminnej w miejscowości Wolęcín na długości 500 mb. W dniu 10.04.2018 zostało rozstrzygnięte postępowanie przetargowe. W postępowaniu udział wziął 1 wykonawca firma: „MAR- DAR” Marian Tompałski, Makówiec 53, 87 – 602 Chrostkowo, która zaoferowała wykonanie zadania za kwotę: 132 132,75 zł. Umowa z inspektorem nadzoru została podpisana w dniu 18.04.2018 r. na kwotę 492,00 zł. Umowa z wykonawcą została zawarta w dniu 17.04.2018 r. Termin wykonania zamówienia przypadał na 31.08.2018 r.



16. Modernizacja drogi Wola -Wawrzonkowo

Gmina Kikół w dniu 29.06.2018 r. ogłosiła przetarg na: „Wykonanie modernizacji nawierzchni drogi gminnej w miejscowości Wola - Wawrzonkowo o długości 400 mb”. W dniu 27.07.2018 r., zostało rozstrzygnięte postępowanie przetargowe. W postępowaniu udział wziął 1 wykonawca firma: „MAR- DAR” Marian Tompalski, Makówiec 53, 87 – 602 Chrostkowo, która zaoferowała wykonanie zadania za kwotę: 101 352,00 zł. Umowa z wykonawcą została zawarta w dniu 03.08.2018 r. Termin wykonania zamówienia to 30.09.2018 r. Droga została wykonana z zakładanym terminie i zapłacona .



17. Modernizacja ul. Toruńskiej w Kikole

Gmina Kikół w dniu 09.02.2018 r. ogłosiła przetarg na ZADANIE IV - Wykonanie modernizacji nawierzchni drogi gminnej w miejscowości Kikół ul. Toruńska Z na długości 375 mb. W dniu 14.03.2018 zostało rozstrzygnięte postępowanie przetargowe. W postępowaniu udział wzięło 3 wykonawców z czego najkorzystniejszą ofertę złożyła firma: Przedsiębiorstwo Inżynieryjno Drogowe Sp. z o.o. Olsza 3, 88-300 Mogilno, która zaoferowała wykonanie zadania za kwotę: 91 708,80 zł. Umowa z inspektorem nadzoru

została podpisana w dniu 18.04.2018 r. na kwotę 1000,00 zł. Umowa z wykonawcą została zawarta w dniu 21.03.2018 r. Zadanie zostało zakończone.



18. Przebudowa drogi gminnej 170101C w miejscowości Hornówek dz.nr 81/2

Gmina Kikół w dniu 20.09.2018 r. ogłosiła przetarg na: „Przebudowę drogi gminnej Nr 170101C w miejscowości Hornówek dz. Nr 81/2”. W dniu 14.03.2018 zostało rozstrzygnięte postępowanie przetargowe. W postępowaniu udział wziął 1 wykonawca firma: „MAR- DAR” Marian Tompański, Makówiec 53, 87 – 602 Chrostkowo, która zaoferowała wykonanie zadania za kwotę: 249 665,40 zł. Umowa z wykonawcą została zawarta w dniu 31.10.2018 r. Termin wykonania zamówienia to 30.12.2018 r.



19. Wykonanie dokumentacji projektowej drogi gminnej w Suminie.

Gmina Kikół zleciła wykonanie dokumentacji projektowej na drogę gminną w miejscowości Sumin. Środki przeznaczone na wykonanie dokumentacji pochodziły z Funduszu Sołectwa Sumin.

20. Wykonanie dokumentacji projektowej drogi gminnej w Kikole ul. Rzemieślnicza.

Gmina Kikół wykonała dokumentację projektową na drogę gminną w miejscowości Kikół- ul. Rzemieślnicza. Środki przeznaczone na wykonanie dokumentacji pochodzą z Funduszu Solskiego Sołectwa Kikół.

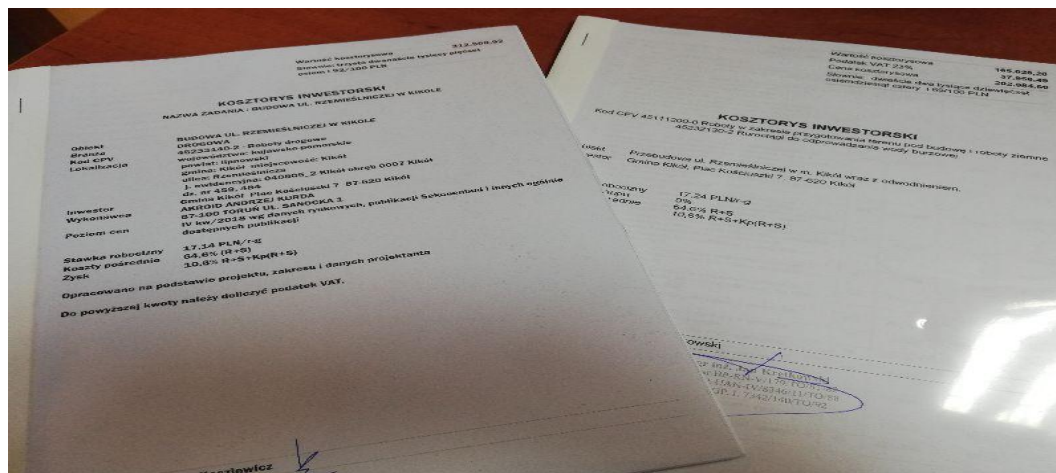

Władze Gminy Kikół są świadome o potrzebie dalszej przebudowy dróg gminnych dlatego w planach mamy kolejne modernizacje dróg i ulic.

21. Infostrada Kujaw i Pomorza 2.0

Inwestycja polega na rozbudowie wdrożonych systemów informatyczne-Administracji i Systemu Informacji Przestrzennej oraz geoportalu, które powstały w ramach projektu „Infostrada Kujaw i Pomorza - usługi w zakresie e-Administracji i Informacji Przestrzennej” współfinansowanego ze środków Europejskiego Funduszu Regionalnego w ramach Regionalnego Programu Operacyjnego Województwa Kujawsko-Pomorskiego na lata 2010-2020, Działanie 4.2 „Rozwój usług i aplikacji dla ludności”.



22. Budowa garażu OSP w Lubinie

Gmina Kikół wybudowała garaż dla Ochotniczej Straży w Lubinie. Koszt budowy garażu pokryty został z budżetu Gminy. Koszt inwestycji to 29 978,85 zł .



23. Rozbudowa wraz z adaptacją części budynku Szkoły Podstawowej w Kikole na oddział przedszkolny.

Gmina Kikół złożyła wniosek do Urzędu Marszałkowskie o dofinansowanie w ramach Poddziałania 6.3.1 Inwestycje w infrastrukturę przedszkolną – schemat: Polityka Terytorialna, Regionalnego Programu Operacyjnego Województwa Kujawsko – Pomorskiego na lata 2014-2020. Projekt polega na adaptacji wraz z rozbudową pomieszczeń, które będą spełniać normy

niezbędne do objęcia opieką przedszkolna dzieci. Projekt zakłada, że rozbudowany zostanie budynek Szkoły Podstawowej w Kikole o sale dydaktyczne, łazienki, szatnie, holl i klatkę schodową na potrzeby przedszkola oraz zakłada również iż zaadoptowane zostaną sale w szkole podstawowej w Kikole. Łączny koszt inwestycji wynosi 1 034 999,99. Wnioskowana kwota dofinansowania wynosi 879 750,00 zł. Przeprowadzono postępowanie przetargowe, lecz postępowanie na w/w zadanie zostało unieważnione na podstawie art. 93 ust. 1 pkt 4 ustawy Prawo Zamówień Publicznych (tj. Dz. U. z 2017 r. poz. 1573). Zamawiający zdecydował o unieważnieniu niniejszego postępowania o udzielenie zamówienia publicznego, ponieważ cena najkorzystniejszej oferty lub oferta z najniższą ceną przewyższa kwotę, którą zamawiający zamierza przeznaczyć na sfinansowanie zamówienia. Środki na ten cel zostały zapewnione w budżecie na rok 2019.



24. Termomodernizacja budynków użyteczności publicznej na terenie Gminy Kikół

Gmina Kikół zrealizowała zadanie pn.: „Termomodernizacja budynków użyteczności publicznej na terenie Gminy Kikół” w ramach Regionalnego Programu Operacyjnego Województwa Kujawsko- Pomorskiego na lata 2014-2020, Oś Priorytetowa 3. Efektywność energetyczna i gospodarka niskoemisyjna w regionie, Działanie 3.3 Efektywność energetyczna w sektorze publicznym i mieszkaniowym.

Przedmiotem projektu była termomodernizacja budynku Szkoły Podstawowej im. Ignacego Zboińskiego w Kikole.

Projekt zakładał m.in. wykonanie docieplenia ścian zewnętrznych budynku, docieplenie stropodachów, wymianę zewnętrznej stolarki drzwiowej, wymianę instalacji ogrzewania centralnego w systemie dwururowym, montaż 6 kolektorów słonecznych płaskich w systemie bezciśnieniowym montowanych na dachu budynku.

Głównym celem projektu jest ograniczenie emisji szkodliwych gazów i pyłów występujących przy produkcji energii cieplnej oraz wzrost efektywności energetycznej.

Całkowita wartość projektu wynosi ok. 1 009 570,38 zł z czego dofinansowanie z Urzędu Marszałkowskiego 815 969,63 zł, wkład własny Gminy Kikół 193 600,75 zł.

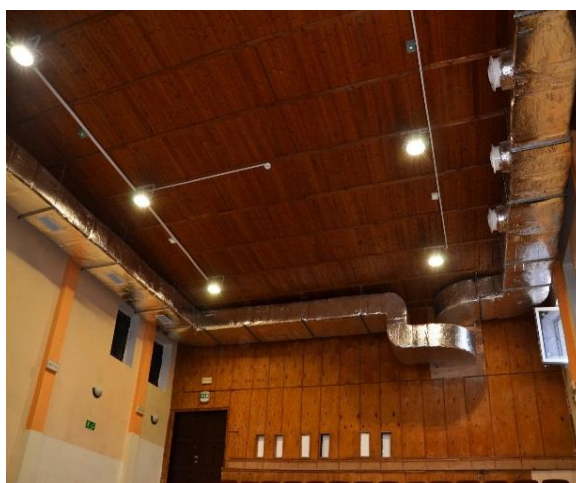

25. Termomodernizacja budynków użyteczności publicznej na terenie Gminy Kikół - Szkoły Podstawowej w Cieluchowie

Gmina Kikół złożyła wniosek do Urzędu Marszałkowskiego o dofinansowanie RPKP Regionalny Program Operacyjny Województwa Kujawsko-Pomorskiego na lata 2014-2020. Kod i nazwa osi

Priorytetowej RPKP.03.00.00 Efektywność energetyczna i gospodarka niskoemisyjna w regionie

Kod i nazwa działania RPKP.03.03.00 Efektywność energetyczna w sektorze publicznym i mieszkaniowym. Przedmiotowy projekt ma na celu zmniejszenie zapotrzebowania na energię ciepłą poprzez dostosowanie izolacyjności termicznej przegród do wymagań obowiązujących od 1 stycznia 2017 r. i zwiększenie sprawności systemu c.o. i c. w. u. Zaplanowany zakres prac poprawi efektywność energetyczną o 86,17 %, w ramach, których przewidziano następujące działania: Roboty budowlane Ścian fundamentowych – w ramach zadania planuje się: Wykonanie ocieplenia elewacji. Remont pokrycia dachu . Wykonanie instalacji piorunochronnej i uziemiającej. Wymiana Stolarki okiennej i drzwiowej . Montaż Instalacji C.O. Roboty towarzyszące pracom instalacyjnym 8 Roboty instalacyjne C.W.U i ZW. Łączny planowany koszt inwestycji wynosi 448 832,46. Wnioskowana kwota dofinansowania wynosi 359 065,96 zł



26. Budowa ścieżek edukacyjnych w Środowiskowym Domu Samopomocy KONICZYNKA w Suminie”

Środowiskowy Dom Samopomocy KONICZYNKA w Suminie otrzymał dofinansowanie od Wojewódzkiego Funduszu Ochrony Środowiska w Toruniu na dalszą kontynuację zadania budowy ścieżek edukacyjnych. Wartość dofinansowania to kwota: 35 999,85 zł. Koszt całkowity inwestycji to 44 999,85 zł .





27. „Zakup 9 osobowego busa do przewozu osób niepełnosprawnych na potrzeby ŚDS w Suminie”

Gmina Kikół złożyła wniosek do Państwowego Funduszu Rehabilitacji Osób Niepełnosprawnych w Lipnie o zakup busa. Łączny koszt inwestycji wynosi 140 000,00. Wnioskowana kwota dofinansowania wynosi 77 000,00 zł. Przetarg został ogłoszony w dniu 08.11.2017 r. rozstrzygnięcie przetargu 16.11.2017 r. Zakończona inwestycja w 2018 r.



28. Zakup barakowozu dla podopiecznej GOPS

Zakupiono barakowóz dla jednej z podopiecznych GOPS w Kikole, która straciła dobytek życia w pożarze, który miał miejsce na początku roku 2018. Zakupiono barakowóz wraz z wyposażeniem.

29. Zagospodarowanie terenu nad jeziorem

W dniu 18 sierpnia 2017 Gmina Kikół złożyła do LGD w Dobrzyniu Nad Wisłą wniosek na operację w ramach poddziałania 19.2. „Wspieranie na wdrażanie operacji w ramach strategii rozwoju lokalnego kierowanego przez społeczność” z włączeniem projektów grantowych oraz operacji w zakresie podejmowania działalności gospodarczej objętego Programem Rozwoju Obszarów Wiejskich na lata 2014 – 2020. Projekt zakłada: zakup placu zabaw dla dzieci, zakup siłowni zewnętrznej, zakup akcesoriów na boisko do piłki plażowej, monitoring i oświetlenie, toalety przenośne, ławki, wyposażenie sprzętu wodnego. Dodatkowo zostaną wyremontowane pomosty - wymiana desek podkładu pomostów. Powstanie także parking dla rowerów. W dniu 10 kwietnia 2018r. została podpisana umowa z Urzędem Marszałkowskim, łączny koszt inwestycji wynosi 402 621,29 zł. Wnioskowana kwota dofinansowania wynosi 233 003,00 zł. Zostały ogłoszone 3 postępowania przetargowe, lecz każde postępowanie na w/w zadanie zostało unieważnione na podstawie art. 93 ust. 1 pkt 4 ustawy Prawo Zamówień Publicznych (tj. Dz. U. z 2017 r. poz. 1573). Zamawiający zdecydował o unieważnieniu niniejszego postępowania o udzielenie zamówienia publicznego, ponieważ cena najkorzystniejszej oferty lub oferta z najniższą ceną przewyższa kwotę, którą zamawiający zamierza przeznaczyć na sfinansowanie zamówienia. Powyższe zadanie będzie realizowane w roku 2019, po zwiększeniu środków na realizację wyżej wymienionego przedsięwzięcia w planie budżetu na rok 2019r.

30. Zakup agregatu prądotwórczego.

Sołectwo Trutowo zakupiło z środków Funduszu Sołeckiego agregat prądotwórczy za kwotę 6 000 zł. Agregat został zakupiony do świetlicy wiejskiej w Trutowie.

31. Modernizacja sieci wodociągowej w miejscowości Grodzeń.

W związku z brakiem wody w okresie letnim w miejscowości Grodzeń, Cieluchowo, Janowo, wykonano przebudowę wodociągu gminnego celem zapewnienia odpowiedniego ciśnienia w rurach pchających wodę w kierunku tych miejscowości. koszt przebudowy to 14 608,17 zł.

32. Modernizacja odwodnienia chodnika i ulicy Zjazdowej w Kikole

Koszt inwestycji wyniósł 11 952,27 zł.

33. Rozbudowa oświetlenia ulicznego przy ul. Polnej w Kikole

Zakupiono wraz z montażem jedną lampę oświetlenia ulicznego w kwocie 4 100 zł.

34. Modernizacja pomieszczeń świetlicy wiejskiej w Trutowie

Wykonano modernizację pomieszczeń kuchni i zaplecza kuchennego w świetlicy wiejskiej w Trutowie na kwotę 8 247,99 zł .

35. Dotacja na wymianę źródeł ciepła zasilanego paliwami na terenie Gminy Kikół.

Gmina otrzymała dotację z Wojewódzkiego Funduszu Ochrony Środowiska i Gospodarki Wodnej w kwocie 18 000 zł. Pozostała kwota tj. 18 000 zł pochodziła ze środków gminy. Dotację otrzymali mieszkańcy gminy Kikół, którzy złożyli wniosek do Gminy o dofinansowanie wymiany źródeł ciepła (kotłów grzewczych). Kwota udzielonej dotacji to 36 000 zł, 9 osób skorzystało z w/w dotacji.